Università degli Studi di Cagliari
CENTRO LINGUISTICO DI ATENEO

Progetto Lingua Inglese UNICA CLA

VAD EME CUM

PER GLI STUDENTI

Aggiornato il 01/07/24

Sommario

Obiettivi formativi 3
Il Progetto in sintesi 3
Test di piazzamento 5
Colloqui del Test di Piazzamento 7
Colloquio livello B1 *7*
Colloquio livello B2 *8*
Casi di esonero dal test di piazzamento e/o dal percorso "step by step" 9
Dichiarazione livello A1 *9*
Certificazione internazionale *9*
Esame di inglese superato in precedente/attuale carriera universitaria *10*
Servizio di accertamento delle competenze linguistiche (ACL) 11
Corso A2 online in autoapprendimento 12
Corso B1 online in autoapprendimento 13
Corso B2 (didattica frontale) 14
Sessioni di Verifica UNICA-CLA (A2/B1/B2) 17
Il Badge (certificato digitale) 19
I badge UNICA CLA 20
Procedura di download del Badge 21
F.A.Q. (Frequently Asked Questions - Domande Frequenti) 22

Obiettivi formativi

Nel rispetto delle politiche di Ateneo volte alla internazionalizzazione del sistema universitario e al miglioramento della occupabilità dei propri laureati, il **Centro Linguistico di Ateneo (CLA)** è stato incaricato della gestione di un progetto straordinario, volto all'ottenimento del livello B2 del QCER[1] in lingua inglese da parte di tutti/e gli/le studenti/esse della Università degli Studi di Cagliari entro il termine del percorso triennale e magistrale a ciclo unico.

Al fine del raggiungimento di questo ambizioso obiettivo, gli/le studenti/esse avranno la possibilità di consolidare, durante il percorso triennale/magistrale a ciclo unico, le proprie conoscenze pregresse, grazie alla frequenza di corsi online di livello A2 e B1 (predisposti *ad hoc* dal CLA per questo scopo) con il supporto di tutor esperti e di acquisire le competenze di livello superiore grazie alla frequenza di corsi B2 in presenza e/o in aula virtuale.

Nella fase finale della sua realizzazione, il progetto prevedrà anche, per gli/le studenti/esse che si iscriveranno successivamente ai corsi di laurea magistrale e dunque già in possesso della competenza di livello B2, la frequenza di corsi specifici per la preparazione alla certificazione internazionale di livello B2 o superiore.

Il Progetto in sintesi

Tutti/e gli/le studenti/studentesse che si iscriveranno al primo anno dei **Corsi di Laurea triennale** o **Laurea Magistrale a Ciclo Unico**, fatta eccezione per i Corsi di studio in ambito linguistico, dovranno obbligatoriamente partecipare al test di valutazione del livello di competenza della lingua inglese. Si tratta di un test computerizzato seguito, a seconda del livello QCER raggiunto nel test, da un colloquio organizzato dal CLA (per maggiori info vedi pagg. 4-7).

L'obiettivo primario del Progetto è accompagnare studenti e studentesse al raggiungimento del livello B2 del QCER in lingua inglese entro il termine del percorso triennale o magistrale a ciclo unico, al fine di migliorare il profilo culturale dei laureati ed accrescere le loro possibilità di inserimento occupazionale.

In base al livello di competenza raggiunto nei test, a studenti e studentesse verrà proposto un percorso specifico. Per livelli di competenza linguistica elementari, il CLA metterà a disposizione di studenti e studentesse due corsi online in autoapprendimento: il primo di livello QCER A2 per i principianti assoluti; il secondo, che si potrà avvalere anche del supporto di tutor, di livello QCER B1, per coloro in possesso di una competenza di livello A2. Per confermare l'accreditamento dei livelli B1 e B2 sarà necessario, oltre al test al PC, sostenere un colloquio con un esperto linguistico.

A seguito delle verifiche, il CLA rilascerà agli/alle studenti/studentesse un'attestazione di competenza linguistica in forma di Open Badge (certificato elettronico), per il livello di competenza conseguito. I risultati raggiunti, attraverso l'integrazione tra la piattaforma Bestr[2] e il portale Esse3 UNICA, permetteranno l'accreditamento automatico dei Crediti Formativi Universitari (CFU) in base al livello di Inglese conseguito e a quanto previsto dai singoli Corsi di Studio.

---

[1] Il Quadro comune europeo di riferimento per la conoscenza delle lingue (QCER) – in inglese *Common European Framework of Reference for Languages* (CEFR), ma talvolta indicato semplicemente come *Framework* – è un sistema descrittivo messo a punto dal Consiglio d'Europa tra il 1989 e il 1996 e impiegato per valutare le abilità conseguite da chi studia una lingua straniera europea, nonché allo scopo di indicare il livello di un insegnamento linguistico negli ambiti più disparati. I sei livelli di competenza (A1, A2, B1, B2, C1, C2) articolati nel QCER sono utilizzati in tutta Europa e in altri continenti come parametri per fornire agli insegnanti di lingua un modello di riferimento per la preparazione di materiali didattici e per la valutazione delle conoscenze linguistiche. Per maggiori informazioni si consulti la pagina dedicata al *link*.

[2] È la piattaforma digitale basata sugli open badge per valorizzare le competenze delle persone e metterle in relazione con la realtà produttiva e l'offerta formativa attuale. Ulteriori dettagli e informazioni nelle pagine successive.

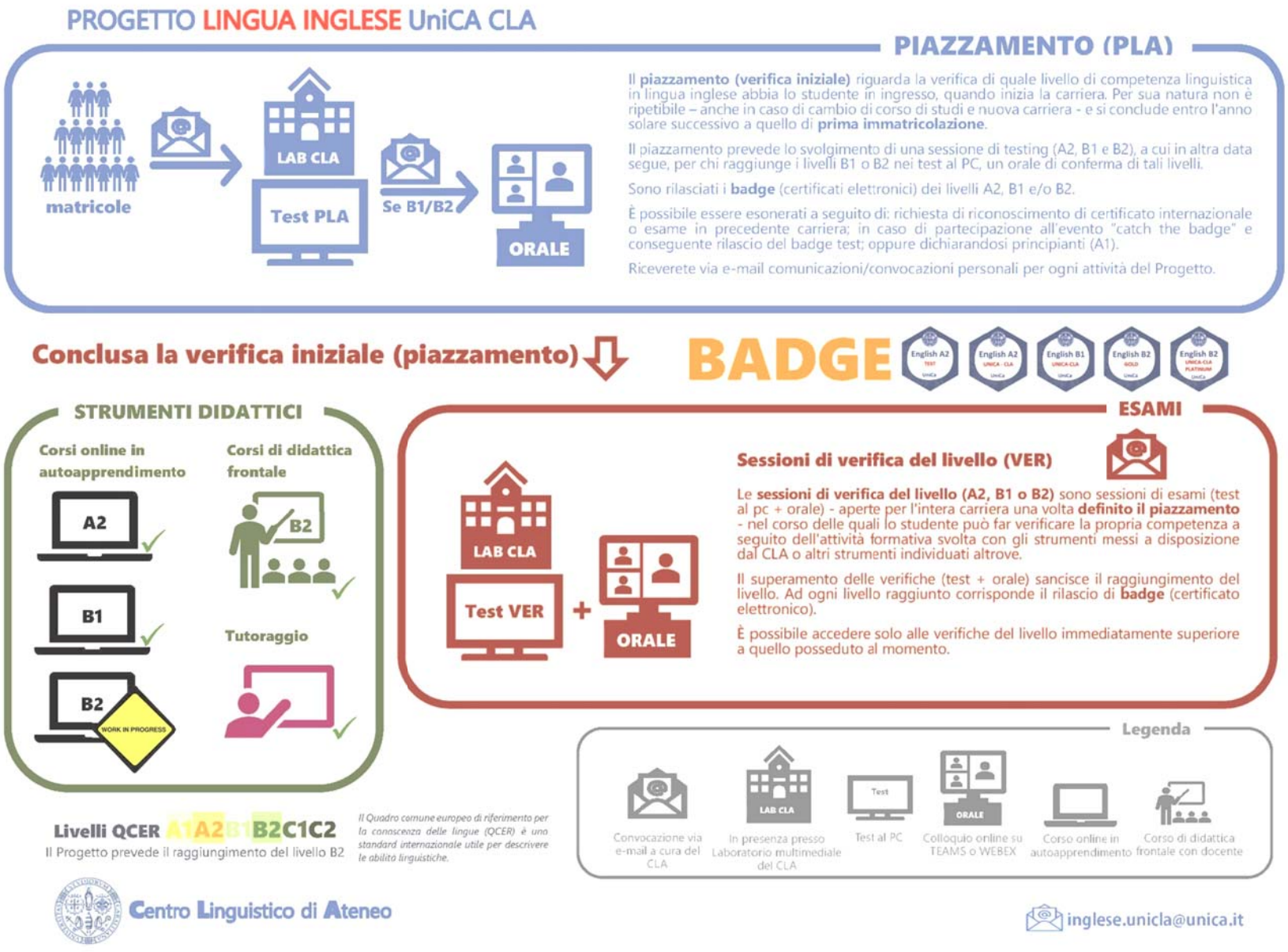

Figura 1- Schema del percorso previsto per tutte le matricole dei corsi di laurea triennali e magistrali a ciclo unico (tranne i corsi di studi linguistici)

FASE 1: VERIFICA INIZIALE COMPETENZE LINGUISTICHE

Test di piazzamento

Il **Centro Linguistico d'Ateneo (CLA)** convocherà, tramite e-mail alla casella di posta istituzionale UniCA, studenti e studentesse inclusi nelle liste ESSE3 e iscritti al I anno dei Corsi di Laurea Triennale e di Laurea Magistrale a Ciclo Unico del nostro Ateneo presso i laboratori multimediali CLA di Cagliari e Monserrato per svolgere in una singola sessione un test computerizzato di piazzamento[3] così organizzato:

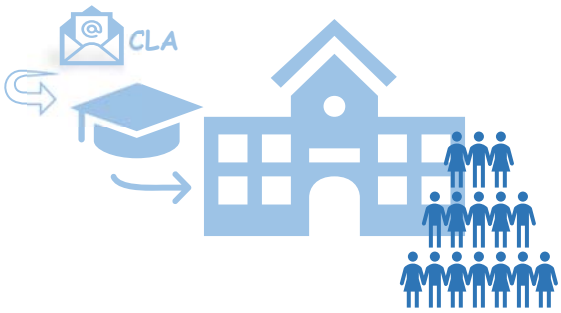

Lab. 58 - Polo umanistico "Sa Duchessa" - Corpo centrale Via Is Mirrionis 1 – Cagliari / **Lab.CLA** - Cittadella Universitaria di Monserrato - S.S.554 Km 4,500 - Aula 10 (Asse 4 - 2° Piano)

Le prime 20 domande a scelta multipla saranno di livello A2.

TEST A2 — 10 min

Gli studenti che superano il test A2 saranno ammessi subito al test di livello B1*.

TEST B1 — 31 min

Chi non supera il livello A2 termina qui la prova, potrà accedere al corso online A2 in auto-apprendimento e alle verifiche del livello A2.

Corso online A2

Gli studenti che superano il test B1 saranno ammessi subito al test di livello B2*.

TEST B2 — 35 min

Chi non supera il livello B1 termina qui la prova, potrà accedere al corso online B1 in auto-apprendimento con eventuale assistenza di un tutor e alle verifiche del livello B1

Corso online B1

Chi supera il test B2 sarà ammesso ad una prova orale per confermare il livello B2 (da svolgersi in seguito)

Chi non supera il test B2 sarà ammesso ad una prova orale per confermare il livello B1 (da svolgersi in seguito)

* Test a scelta multipla comprensivo di ascolto, domande di carattere lessico-grammaticale, lettura e comprensione, uso della lingua inglese.

Le attività di *testing* consentono di valutare il livello di competenza posseduto da studenti e studentesse. A coloro che risulteranno possedere i livelli QCER A1 e A2 verrà indicato il percorso più appropriato:

[3] I Programmi formativi di riferimento per ciascun livello sono consultabili sul sito del CLA.

- Studenti e studentesse in possesso del livello **A1** verranno indirizzati a cura del CLA e delle rispettive Facoltà alla frequenza del corso online di livello QCER A2 in auto-apprendimento;
- Studenti e studentesse che risulteranno in possesso del livello **A2** riceveranno l'Open Badge English A2 Test[4], verranno indirizzati a cura del CLA e delle rispettive Facoltà alla frequenza del corso online di livello QCER B1 in auto-apprendimento e potranno esser affiancati da un tutor laureato per 40 delle 80 ore previste;
- Gli studenti e le studentesse di livello A1 e A2 saranno convocati dal CLA, via e-mail alla casella di posta istituzionale UniCA, per le Sessioni di verifica UNICA-CLA (vedi pagg. n. 14-15) per il livello successivo.

NOTA BENE

- Gli/le studenti/esse saranno esonerati dallo svolgimento del test di verifica iniziale delle competenze ove rientrino nei **casi di esonero** elencati nella sezione dedicata del Vademecum.
- A tutti/e gli/le studenti/esse che così preferiscano, sarà consentito **dichiararsi principianti** (A1) saltando la fase di verifica iniziale e ottenendo così l'accesso diretto al corso online A2 in autonomia.
- Gli/le studenti/esse che non rientrino nei casi di esonero e che, a seguito di molteplici convocazioni, si assentino alle sessioni di test di piazzamento durante il primo anno di corso nelle sessioni dedicate, saranno considerati d'ufficio in **possesso del livello A1 QCER** e dunque chiamati a sostenere l'intero percorso formativo. Questi potranno, in ogni caso, presentare anche successivamente un esame di inglese superato in precedente/attuale carriera universitaria o una certificazione internazionale tra quelle riconosciute dal Centro per essere ammessi agli *step* intermedi in base al livello di competenza raggiunto.

Coloro che nei test di piazzamento risulteranno avere un livello di competenza pari al B1 o al B2 accederanno al colloquio, un'ulteriore fase di verifica volta a confermare il livello anche nella produzione e nell'interazione orale.

Le regole vigenti per il piazzamento sono valide anche gli studenti che dovessero concludere l'iter di richiesta di riconoscimento di esame in precedente carriera (EPC) con convalida parziale, i quali dovranno sostenere un colloquio per la conferma del livello. Valgono i limiti e le avvertenze riportate nel paragrafo successivo, dedicato ai colloqui.

[4] Si rimanda alle pagine successive per la descrizione dello strumento di certificazione digitale Open Badge adottato dal CLA.

Colloqui di Piazzamento

I colloqui sono finalizzati a confermare i livelli **B1** e **B2** anche nella produzione orale e nell'interazione. A tali livelli è associato il rilascio da parte del CLA di una attestazione della competenza linguistica nella forma di Open Badge (certificato elettronico), che sarà del livello risultante al termine del colloquio (B1 o B2).
Gli/le studenti/esse convocati/e (per e-mail alla casella di posta istituzionale UniCA) hanno **un'unica possibilità** di confermare il livello raggiunto nel test o nell'esame in precedente carriera convalidato parzialmente, **entro le due sessioni successive di colloqui**.
In caso non si sottopongano al colloquio in una delle due sessioni a disposizione successive alla data del test al PC o alla data di conferma di convalida parziale di esame in precedente carriera, il CLA assegnerà loro d'ufficio il **livello di competenza precedente** a quello da confermare all'orale, al fine di favorire comunque l'inserimento all'interno del Progetto.

> ESEMPIO: chi avesse conseguito il livello B1, ma non lo avesse confermato sostenendo il colloquio entro il termine previsto sarà considerato in possesso di una competenza A2 e dunque indirizzato alle attività per il consolidamento del B1 con successiva verifica di competenza.

Colloquio livello B1

Gli studenti che nel test di piazzamento conseguono il livello B1 saranno successivamente convocati dal CLA, via e-mail alla casella di posta istituzionale UniCA, per sostenere una **prova orale con un preparatore linguistico**, della durata di circa **15 minuti**, per confermare il livello ottenuto nel test.

Al termine del colloquio il preparatore assegnerà un punteggio espresso in ventesimi, ottenuto dalla somma delle singole votazioni assegnate per i seguenti descrittori (da un minimo di 1 punto ad un massimo di 4 punti per ciascuno):

1. Argumentation;
2. Lexical control and range;
3. Grammar accuracy;
4. Pronunciation;
5. Interaction and Communication.

Il punteggio minimo per il superamento dell'esame è di 12/20.

In caso di **superamento** della prova orale di livello B1, verranno assegnati l'Open Badge English A2 Test e l'Open Badge English B1 UNICA-CLA e si verrà ammesso al corso B2 in presenza o online, non appena attivati.

In caso di **mancato superamento** della prova orale verrà assegnato l'Open Badge English A2 Test e sarà possibile accedere al corso online B1 per colmare il debito e sostenere le verifiche del livello B1 completo.

Colloquio livello B2

Coloro che supereranno il test al PC di livello B2 saranno successivamente convocati dal CLA, via e-mail alla casella di posta istituzionale UniCA, per sostenere una **prova orale con un preparatore linguistico**, della durata di circa **20 minuti**, per confermare il livello ottenuto nel test.

Al termine del colloquio il preparatore assegnerà un punteggio espresso in ventesimi, ottenuto dalla somma delle singole votazioni assegnate per i seguenti descrittori (da un minimo di 1 punto ad un massimo di 4 punti per ciascuno):

1. Argumentation;
2. Lexical control and range;
3. Grammar accuracy;
4. Pronunciation;
5. Interaction and Communication.

Il punteggio minimo per il superamento dell'esame è di 12/20.

In caso di **superamento** della prova orale di livello B2, verranno assegnati gli Open Badge English A2 Test, English B1 UNICA-CLA ed English B2 Gold, raggiungendo il livello previsto per il percorso triennale/magistrale a ciclo unico e l'obiettivo linguistico del Progetto.

In caso di **mancato superamento** della prova orale, verranno assegnati gli Open Badge English A2 Test ed English B1 UNICA-CLA con l'ammissione ai corsi B2 in presenza o online successivamente attivati.

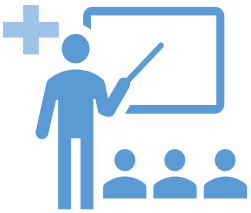

Corso di livello B2 con verifica finale per le quattro abilità

Esonero dal test di piazzamento e/o dal percorso "step by step"

➢ Dichiarazione livello A1

Gli/le studenti/esse che non siano in possesso di alcuna competenza linguistica o comunque ritengano di aver bisogno di consolidare le proprie competenze di base potranno saltare la fase di verifica iniziale dichiarandosi principianti (livello A1).

A tal fine sarà sufficiente scrivere alla e-mail **inglese.unicla@unica.it** dichiarando il possesso di un livello di competenza linguistica di livello A1.

Oggetto della mail: **Dichiarazione livello A1 QCER - Progetto UNICA-CLA**

In questo modo, si potrà accedere al Corso online in autoapprendimento di livello A2 creato appositamente dal CLA.

Vi ricordiamo che questa scelta è irreversibile, pertanto non sarà possibile successivamente accedere a Corsi di livello superiore o saltare la verifica del livello A2 che seguirà la frequenza del Corso.

➢ Certificazione internazionale

Gli/le studenti/esse in possesso di un certificato di livello A2 o superiore, da non più di 5 anni, rilasciato dagli Enti Certificatori:

- **CAMBRIDGE ESOL**
- **IELTS**
- **TOEFL**
- **TRINITY ISE** (Trinity GESE non è riconosciuto)
- **PEARSON** (PT-Academic e Pearson General English)
- **OXFORD** (Oxford Test of English)
- **LANGUAGECERT INTERNATIONAL ESOL** (Written and spoken)
- **GATEHOUSE** (Award Classic)

saranno esonerati dalla prova di verifica iniziale delle competenze linguistiche.

Non sono ammesse certificazioni incomplete o riportanti verifiche parziali (ad esempio solo relative a competenze scritte e non orali o viceversa). A queste certificazioni si aggiungono quelle rilasciate dai Centri Linguistici di Ateneo italiani ed europei che rispettino idonei requisiti.

Si prega di verificare costantemente eventuali aggiornamenti dell'elenco delle certificazioni riconosciute dal CLA.

Attenzione! Dove previsto, sarà necessario inserire UNICA tra gli Enti che possono visionare il certificato nel portale dell'Ente Certificatore.

La certificazione in proprio possesso (attenzione, non lo "Statement of results" o qualsiasi altra attestazione provvisoria che non corrisponda al certificato finale ufficiale) andrà scansionata e caricata come allegato nella pagina personale ESSE3 dello/a studente/ssa, tramite il seguente percorso:

MENÙ (in alto a destra) → CARRIERA → ALLEGATI CARRIERA

Lo/a studente/ssa dovrà successivamente segnalare al CLA (e-mail: inglese.unicla@unica.it) l'avvenuto caricamento via e-mail, con oggetto "**Caricamento ESSE3 Certificazione - Progetto Lingua Inglese UNICA-CLA**" e riportando nel testo della mail il proprio **CODICE FISCALE**.

➢ Esame superato in precedente/attuale carriera universitaria

Se hai già superato un esame di inglese in questa o in una precedente carriera, conseguendo il livello A2 o superiore, dovrai segnalarlo prontamente al CLA per chiedere il riconoscimento del livello linguistico nell'ambito del Progetto Lingua Inglese UNICA-CLA.

Non dovrai aver sostenuto l'esame da più di **5 anni** o **3 anni** in caso di Test computerizzato.

Per procedere con la valutazione dell'esame ai fini del riconoscimento, dovrai inviare una mail all'indirizzo **inglese.unicla@unica.it** con oggetto:

Richiesta riconoscimento esame sostenuto in precedente/attuale carriera - Progetto Lingua Inglese UNICA-CLA

e fornirci le seguenti informazioni:

a) **CODICE FISCALE**;
b) **numero di matricola** attuale e numero di matricola posseduto al momento dello svolgimento dell'esame nella precedente carriera;
c) numero di **CFU, anno accademico e data** sostenimento esame;
d) link al **programma dell'insegnamento** della precedente carriera;
e) **numero di ore** dell'Insegnamento;
f) **caratteristiche dell'esame** (test al PC o esame scritto e/o orale);
g) **livello QCER** raggiunto e attestato.

Ogni informazione aggiuntiva che sarà fornita sarà utile al Direttore del CLA che potrà valutare il riconoscimento parziale o completo del livello.

RICONOSCIMENTO PARZIALE

In caso di **riconoscimento parziale**, sarai convocato (tramite e-mail alla casella di posta istituzionale UniCA) per sostenere un **colloquio di conferma del livello** con un esperto linguistico del CLA.

Il colloquio dovrà avvenire entro le **due sessioni di orali di piazzamento successive** alla data di conferma del riconoscimento parziale dell'esame sostenuto in precedente carriera.

In caso di assenza o mancato superamento del colloquio verrà assegnato il livello di competenza inferiore a quello per cui si è richiesto l'esonero.

RICONOSCIMENTO COMPLETO

A seguito di **riconoscimento completo** del livello, il CLA assegnerà il Certificato digitale o Open Badge Bestr corrispondente anche ai fini dell'accreditamento dei CFU previsti nella carriera dello/a studente/ssa (vedi pagg. 16-17 per maggiori info).

Attenzione!

Se l'esame oggetto della richiesta di riconoscimento risulta già presente nel libretto studente, il CLA non rilascerà Badge per il livello corrispondente.

Ad ogni modo, ai fini del Progetto si terrà conto del livello raggiunto per l'eventuale proseguo del percorso previsto fino al raggiungimento del livello B2 (es. il raggiungimento del B1 – senza rilascio del badge- comporterà l'accesso ai corsi B2 o alle verifiche di livello B2).

Servizio di accertamento delle competenze linguistiche (ACL)

Come ultima opzione, nel caso in cui, per esigenze proprie di qualsivoglia natura, non si possano/vogliano attendere le tempistiche proprie del Progetto in merito alla verifica iniziale delle competenze e/o ogni successiva attività di verifica è possibile optare per il "**Servizio di accertamento delle competenze linguistiche**" (**ACL**).

Trovate tutte le indicazioni e gli aggiornamenti delle prossime sessioni al seguente link: **https://www.unica.it/unica/it/accertamento.page**.

Il servizio, a differenza del Progetto, che è a titolo completamente gratuito, è a pagamento ed è consentita l'iscrizione con tariffa agevolata agli/alle studenti/esse dell'Università di Cagliari.

Il servizio a pagamento non comporta alcuna assicurazione sul raggiungimento del risultato, che dipenderà solamente dalle competenze che si saranno acquisite nello studio autonomo.

Ricordiamo che il servizio ACL e il suo calendario sono autonomi dalle scadenze relative agli adempimenti della vostra carriera e che, partendo dal presupposto che è sempre preferibile privilegiare il percorso del Progetto Lingua Inglese (in quanto gratuito e studiato ad hoc per le vostre necessità), se per questioni legate alle tempistiche le date non rispondono alle vostre esigenze, è consentito iscriversi anche al servizio ACL (test a pagamento).

Non sarà possibile optare per un percorso di verifica promiscuo: ad esempio, fare il test nell'ambito del servizio ACL e l'orale con il Progetto e viceversa.

Il risultato conseguito nell'ambito del servizio ACL sarà integrato nel percorso del Progetto compatibilmente con le tempistiche necessarie per l'aggiornamento dei registri.

FASE 2: CORSI DI LIVELLO A2/B1/B2

Corso A2 online in autoapprendimento

Gli/le studenti/esse che nel test di piazzamento hanno ottenuto il livello A1 QCER (o che si sono auto-dichiarati A1 o ai quali è stato attribuito d'ufficio per mancato sostenimento del test di verifica iniziale) potranno recuperare il debito integrando il proprio studio con la piattaforma didattica A2.

La piattaforma è messa a disposizione dal CLA quale principale strumento didattico online per l'acquisizione in auto-apprendimento delle competenze della lingua inglese previste dal livello A2[5] del Quadro Comune di Riferimento Europeo per le Lingue (QCER). Tale risorsa è aperta gratuitamente e accessibile all'indirizzo **https://www.elearningcla.unica.it/unicacla/a2/** tramite le credenziali di ESSE3.

Il corso è organizzato in 10 unità, ciascuna comprendente un video episodio, cui sono associati esercizi di pronuncia e comprensione, una lettura con esercizi di comprensione, delle note grammaticali accompagnate da esercizi.

La frequenza del corso presuppone attività formativa per mediamente 80 ore e una durata di 2 o 3 mesi a partire dal primo accesso online. Una volta concluso il corso, eventualmente integrato con ulteriori approfondimenti formativi in autonomia, lo/a studente/ssa potrà iscriversi alla sessione d'esame per verificare il raggiungimento del livello A2 del QCER (vedi sezione dedicata) accedendo alla piattaforma Moodle del CLA utilizzando le credenziali di ESSE3 o comunque secondo le specifiche indicazioni che il personale del CLA avrà cura di inviare.

- Durata: variabile (in media 80 ore)
- Attività in autonomia
- Modalità: online
- Accesso tramite credenziali ESSE3

Link del corso A2:
https://www.elearningcla.unica.it/unicacla/a2/

Verifica finale A2

Test al PC e colloquio con esperto linguistico

Al conseguimento del livello verrà rilasciato l'Open Badge English A2 UNICA-CLA

In caso di superamento della sessione di verifica, il CLA rilascerà allo/a studente/ssa l'**Open Badge English A2 UNICA-CLA** (vedi pag. 17).

Si suggerisce di sostenere la prova e raggiungere il livello A2 durante il primo anno accademico per poter poi proseguire nel percorso nei successivi anni.

NOTA BENE

Al raggiungimento della soglia di 3 test non superati, lo studente e la studentessa potranno sostenere nuovamente la prova saltando però una sessione (non potranno sostenere la prova nel test immediatamente successivo), al fine di favorire un'adeguata preparazione.

[5] Il Programma del Corso è consultabile sul sito del CLA.

Corso B1 online in autoapprendimento

Gli/le studenti/esse che nel test hanno ottenuto il livello A2 (o che non hanno superato il colloquio finalizzato a verificare il livello B1 o che hanno presentato un'idonea certificazione internazionale di livello A2) potranno acquisire le competenze della lingua inglese previste dal livello B1 del QCER[6] accedendo al corso B1 online in auto-apprendimento.

Il corso, che presuppone attività formativa per mediamente 80 ore e una durata di 2 o 3 mesi a partire dal primo accesso online, è organizzato in 10 unità, ciascuna comprendente un video episodio, cui sono associati esercizi di pronuncia e comprensione, una lettura con esercizi di comprensione, delle note grammaticali accompagnate da esercizi.

Tale risorsa è aperta gratuitamente agli/alle studenti/esse in autoapprendimento ed è accessibile, tramite le credenziali di ESSE3, all'indirizzo **https://www.elearningcla.unica.it/unicacla/b1**.

Il Centro Linguistico in collaborazione con la Direzione per la Didattica e l'Orientamento, quando possibile e in presenza di fondi disponibili, procederà all'attivazione di contratti di tutorato con esperti appositamente selezionati che affiancheranno gli studenti e le studentesse (in presenza o a distanza in aula virtuale) per 40 ore, da completare con 40 ore in autoapprendimento.

La modalità di accesso e di frequenza al tutorato di 40 ore sarà meglio specificata con comunicazioni dedicate.

La frequenza delle esercitazioni col tutor sarà tracciata. Per poter accedere alla verifica finale dovrà essere garantita una partecipazione di almeno l'80% delle 40 ore previste (32 ore su 40).

Durante l'utilizzo del servizio di tutorato non sarà possibile partecipare alle Sessioni di verifica UNICA-CLA e/o al servizio a pagamento del CLA per la verifica delle competenze linguistiche.

Gli/le studenti/esse, una volta concluso il Corso online in autoapprendimento con o senza il supporto del tutor, potranno sostenere la verifica del livello B1 QCER (vedi sezione dedicata).

- Durata: 80 ore (in autoapprendimento) /80 ore (40 in autoapprendimento + 40 ore affiancamento tutor);
- Modalità tutoraggio: presenza o aula virtuale
- Fino a un max. di 8 ore di assenze consentite durante l'affiancamento per essere ammessi alla verifica finale (ossia il 20% delle ore previste)

Link del corso B1:
https://www.elearningcla.unica.it/unicacla/b1

In caso di superamento della sessione di verifica, il CLA rilascerà allo/a studente/ssa l'**Open Badge English B1 UNICA-CLA** (vedi sezione dedicata).

NOTA BENE

al raggiungimento della soglia di 3 test non superati, lo studente e la studentessa potranno sostenere nuovamente la prova saltando però una sessione (non potranno sostenere la prova nel test immediatamente successivo), al fine di favorire un'adeguata preparazione.

[6] Il Programma del Corso è consultabile sul sito del CLA.

Corso B2 (didattica frontale)

Gli studenti e le studentesse che nel test e nel successivo colloquio hanno ottenuto il livello B1 (o che non hanno superato il colloquio finalizzato a verificare il livello B2 o che hanno presentato una idonea certificazione internazionale di livello B1) potranno frequentare un **corso B2 da 80 ore**, da svolgersi in presenza e/o in aula virtuale (secondo modalità a distanza tramite la piattaforma Webex), a cura dei **preparatori linguistici del CLA** per l'acquisizione delle competenze della lingua inglese previste dal livello QCER B2.

I Corsi saranno avviati orientativamente all'**inizio di ciascun semestre** (ottobre/novembre per il primo semestre, marzo/aprile per il secondo) e, ove possibile, anche in altri periodi dell'anno.

Inoltre, si procederà all'attivazione di **corsi intensivi** che si svolgeranno dal lunedì al venerdì per un monte orario settimanale di 10 ore.

Una volta ricevuta conferma del proprio livello linguistico, lo/a studente/ssa riceverà dal CLA, tramite **e-mail al suo indirizzo di posta istituzionale** UniCA, il calendario dei corsi in attivazione e potrà confermare la sua partecipazione ad uno dei corsi proposti registrandosi secondo le modalità che il CLA comunicherà.

Sulla base del numero delle iscrizioni andranno a costituirsi le classi, di massimo **30 studenti/esse** l'una, cui verranno assegnati i rispettivi preparatori linguistici.

Il corso[7] avrà una durata di **80 ore**. Il numero massimo di assenze consentite per essere ammessi al test di fine corso e ricevere il relativo Badge è pari al 20% delle ore totali, ossia 16 ore.

Gli/le studenti/esse che non si presenteranno alle prime tre lezioni (nessuna delle tre) senza alcuna comunicazione di sorta, saranno considerati comunque partecipanti al corso e **non potranno accedere alle prove di verifica di livello bimestrale**, prima della fine dei corsi.

Corso B2

- Durata: 80 ore
- Modalità: in presenza e/o in aula virtuale
- Classi da max. 30 studenti
- 16 ore di assenza consentite
- Esame finale in presenza (anche nei corsi online);
- In caso di rinuncia o abbandono reiterato del corso sarà possibile iscriversi nuovamente solo in via residuale;
- Liste di attesa per eventuali sostituzioni in caso di rinuncia dei corsisti ammessi alla frequenza del corso

Sarà possibile frequentare **integralmente** il corso un'**unica volta** per singola carriera universitaria.

In caso si superino le **ore di assenza consentite** o si **rinunci** al Corso, sarà possibile iscriversi ai corsi successivi, ma si verrà ammessi solo in **via residuale** rispetto a coloro che si iscrivono per la prima volta, a tutela della garanzia di accesso di tutti gli studenti alle attività formative.

Gli/le studenti/esse in lista d'attesa potranno essere ripescati a seguito di rinuncia dei frequentanti, entro e non oltre la quinta lezione del Corso, con conseguente condono delle ore di assenza così involontariamente maturate.

Sarà ad ogni modo cura dello/a studente/ssa concordare con il/la docente il recupero delle attività svolte nelle lezioni perse in modo da procedere proficuamente con il proseguo del corso.

[7] Il Programma del livello è consultabile sul sito del CLA.

Attenzione	Durante la frequenza del corso **non sarà possibile** partecipare alle **Sessioni di verifica UNICA-CLA** e/o **al servizio a pagamento ACL del CLA** per la verifica delle competenze linguistiche.

Eventuali **modifiche al calendario** potranno essere concordate tra docente e la totalità dei corsisti/e frequentanti e presentate all'approvazione del Direttore del Centro Linguistico di Ateneo per venire incontro a comuni esigenze di docente e discenti.

Una volta concluso il corso si accederà all'esame finale che si svolgerà **in presenza** (anche in caso di corsi attivati online) presso uno dei laboratori del CLA.

- Prova finale di verifica delle seguenti abilità linguistiche:
  - ✓ Listening
  - ✓ Use of English
  - ✓ Reading
  - ✓ Writing
  - ✓ Speaking
- Durata della prova scritta: 1 ½ - 2 ore.
- Colloquio: a coppie o piccoli gruppi di studenti.
- Sessione di recupero entro un mese dalla fine del corso in caso di non superamento nella prima sessione.

L'**esame finale** consisterà in una verifica delle quattro abilità linguistiche di livello B2 del QCER, con prove relative all'accertamento delle competenze lessico-grammaticali, di comprensione del testo, di ascolto e di produzione scritta e orale.

In caso di superamento della suddetta verifica, il CLA rilascerà allo/a studente/ssa l'**Open Badge English B2 UNICA-CLA PLATINUM** (vedi sezione dedicata). Al punteggio raggiunto nelle prove, si sommerà la valutazione del docente per un massimo di 8 punti legata all'impegno e alla costanza profusi durante il corso.

Di seguito si riporta lo **schema riepilogativo dell'esame di fine corso** con i relativi punteggi:

	TEST COMPUTERIZZATO							ORALE	VOTO DOCENTE	
	Ascolto	Lettura	Verbi	Lessico	Sintassi	Morfologia	Scritto			
n. domande	8	8	10	10	10	10		20	Min 0 Max 8 punti	TOTALE
n. punti domanda	2	2	1	1	1	1	20			
totali	**16**	**16**	**40**				**20**	**20**	**8**	**120/120**

Il punteggio massimo raggiungibile dagli studenti è pari a 120 punti. Il **voto finale in sessantesimi** (il voto minimo è 36/60, voto massimo 60/60) si otterrà, dunque, dividendo per due il punteggio totale con arrotondamento per eccesso, se necessario (es. 36,5 = 37).

In caso si prenda un voto insufficiente in una abilità o lievemente insufficiente in due, ma si raggiunga o superi il voto di 36/60 lo/a studente/essa sarà considerato/a promosso/a, poiché globalmente si considererà raggiunto il livello, obiettivo del corso.

Nel caso in cui, invece, l'esame non venisse superato, si avrà a disposizione un'ulteriore **sessione di recupero** entro circa **un mese dalla fine del corso**. Si precisa che l'accesso alla seconda sessione di esame è comunque subordinata al rispetto del numero di assenze massimo consentito.

Lo/a studente/ssa che non dovesse superare l'esame nella sessione di recupero, avrà la possibilità di accedere alla verifica delle competenze, iscrivendosi ad una delle "**Sessioni di verifica UNICA-CLA**".

Esauriti i 3 tentativi, lo studente e la studentessa potranno sostenere nuovamente la prova saltando però un turno (non potranno sostenere la prova nel test immediatamente successivo), al fine di raggiungere un'adeguata preparazione.

In caso di superamento della sessione di verifica UNICA-CLA, il CLA rilascerà allo/a studente/ssa l'**Open Badge English B2 GOLD** (vedi pag. 17), che, a differenza dell'Open Badge English B2 UNICA-CLA PLATINUM non attesta la competenza nello scritto.

Nel caso in cui lo/a studente/ssa ritenesse di essere già in possesso di competenze linguistiche di livello B2 o decidesse di seguire un percorso formativo autonomo (quindi di rinunciare alla frequenza del Corso B2), ricordiamo che alternativamente potrà presentare una certificazione internazionale tra quelle riconosciute dal Centro, iscriversi alle Sessioni di verifica UNICA-CLA (vedi pagg. 14-15) o accedere al Servizio ACL (vedi sezione dedicata).

Sessioni di Verifica UNICA-CLA (A2/B1/B2)

Il CLA organizza periodicamente (con cadenza bimestrale) sessioni di verifica per i livelli A2, B1, B2 QCER. Le date degli esami saranno periodicamente aggiornate sul sito del CLA, nella pagina dedicata al Progetto.

La verifica consiste in un **test computerizzato** di accertamento delle competenze lessico-grammaticali e di ascolto e comprensione del testo, cui seguirà un **colloquio con un esperto linguistico** del CLA.

TEST A2/B1/B2

L'iscrizione ai test avverrà tramite apposito link alla pagina Moodle del CLA, che verrà inviato via mail a tutti gli/le studenti/esse in vista delle prove a loro accessibili a seconda del livello linguistico conseguito.

VER A2	Potranno iscriversi alla sessione di verifica UNICA-CLA di **livello A2 QCER** solamente gli/le studenti/esse che risultano in possesso del livello A1 (conseguito nel test di piazzamento, auto-dichiarato o attribuito d'ufficio per mancato sostenimento del test di verifica iniziale).
VER B1	Potranno iscriversi alla sessione di verifica UNICA-CLA di **livello B1 QCER** solamente gli/le studenti/esse che risultano in possesso del livello A2 (conseguito nel test di piazzamento o in precedente sessione d'esame o con Certificazione internazionale) e che non risultino iscritti ad un Corso B1 in svolgimento.
VER B2	Potranno iscriversi alla sessione di verifica UNICA-CLA di **livello B2 QCER** solamente gli/le studenti/esse che risultano in possesso del livello B1 (conseguito nel test di piazzamento, in precedente sessione d'esame o con Certificazione internazionale) e che non risultino iscritti ad un Corso B2 in svolgimento.

I test A2, B1 e B2 hanno una durata di circa **35 minuti** e consistono in domande a risposta multipla che verificano le vostre competenze grammaticali e lessicali, e in esercizi di ascolto e comprensione del testo. La struttura e la griglia di valutazione dei test è disponibile sul sito del CLA.

Saranno **ammessi al successivo colloquio** con un esperto linguistico del CLA solamente coloro che avranno superato il test.

Il superamento del test ha **validità** per la sessione in cui è svolto e per quella immediatamente successiva. Gli/le studenti/esse che superano il test ma non superano o non sostengono il colloquio potranno ripetere nella sessione successiva solamente il colloquio. In seguito, dovranno risostenere l'intero esame (test e colloquio).

ATTENZIONE

Al fine di favorire un'adeguata preparazione, al raggiungimento del limite di 3 test non superati lo studente e la studentessa non potranno sostenere la prova nella sessione immediatamente successiva. Si potrà nuovamente accedere alla prova a partire dalla sessione seguente.

COLLOQUIO A2/B1/B2

A seguito della conclusione della sessione di *testing*, raccolti i risultati e fatte le opportune verifiche, si procederà ad avviare la sessione di colloqui.

Tutti coloro che risulteranno "in attesa di colloquio" riceveranno a cura del CLA una **e-mail** all'indirizzo istituzionale UniCA in cui verrà chiesta loro la compilazione di un **modulo online** ai fini dell'iscrizione. Maggiori dettagli, inclusi quelli relativi alle modalità di svolgimento (online o in presenza), saranno comunicati nella e-mail stessa.

I colloqui si svolgono secondo le modalità indicate nelle pagine precedenti per i livelli **B1** e **B2**.

Per il livello **A2**, non previsto in sede di piazzamento, il preparatore valuterà in maniera simile, ma rapportato al livello da verificare.

ORALE A2

Al termine del colloquio il preparatore assegnerà un punteggio espresso in ventesimi, ottenuto dalla somma delle singole votazioni assegnate per i seguenti descrittori (da un minimo di 1 punto ad un massimo di 4 punti per ciascuno):

1. Argumentation; 2. Lexical control & range; 3. Grammar accuracy; 4. Pronunciation; 5. Interaction & Communication.

Il punteggio minimo per il superamento dell'esame è di 12/20. La durata del colloquio A2 è prevista in 12 minuti.

Il colloquio con l'esperto linguistico, qualsiasi sia il livello da verificare, sarà una **conversazione libera** (famiglia, studi, tempo libero, viaggi, etc.) con l'eventuale commento di un brano di lettura o di un'immagine.

Per la **preparazione** si consiglia esercizio nell'ascolto (utilizzando ad esempio le risorse disponibili sul web) e nel parlato (dedicando tempo ad argomentare in lingua inglese su quanto detto sopra). La pratica aiuta a superare il blocco che è comune avere se non si ha l'occasione di utilizzare la lingua inglese frequentemente.

Il colloquio dovrà avvenire **entro le due sessioni successive al test**. La mancata conferma del livello nel colloquio comporta il mancato conseguimento del livello linguistico. In caso di assenza o mancato superamento del colloquio in tali due sessioni sarà necessario ripetere il test per potere nuovamente accedere all'orale.

In caso di superamento della prova orale e conferma del livello linguistico lo/a studente/ssa riceverà gli **Open Badge** (certificati elettronici) previsti per quel livello.

Il Badge (certificato digitale)

Il CLA con il supporto dell'Università di Cagliari ha adottato e promosso l'adozione degli **Open Badge Bestr** (https://bestr.it/organization/show/126), per offrire ai/alle propri/e studenti/esse dei **certificati digitali** sicuri, portabili, dettagliati, parlanti.

Gli Open Badge per la Lingua Inglese evidenziano le competenze che gli/le studenti/esse maturano per ogni *step* di apprendimento del Progetto, riconoscendole automaticamente nella loro carriera accademica.

Sarà più semplice per un futuro datore di lavoro o un'istituzione comprendere e verificare il valore delle competenze con le *digital credentials*.

L'**Open Badge** è uno standard tecnologico aperto, definito inizialmente dalla Mozilla Foundation (OBI - Open Badges Infrastructure) e portato avanti da una folta community internazionale. Lo standard Open Badge è diffuso in tutto il mondo nelle più diverse organizzazioni.

Gli Open Badge si presentano come **immagini**, leggibili da qualsiasi computer, ma le immagini contengono anche metadati riguardanti la competenza che il badge rappresenta e la persona a cui il badge è stato assegnato.

Ogni Badge è unico e racconta la storia di chi lo detiene: nome e cognome, la data in cui è stato conseguito, la competenza che rappresenta, in che modo questa competenza viene acquisita e verificata, chi l'ha verificata, che validità temporale - eventualmente - la competenza ha.

Tutto verificabile in tempo reale da qualunque sistema supporti OBI.

Alcune competenze o titoli sono particolarmente sensibili, perciò è opportuno che siano sempre facilmente verificabili con sicurezza - anche su un periodo molto lungo. Per questi casi, le organizzazioni su **Bestr** hanno la possibilità di emettere non solo Open Badge, ma anche Blockcerts.

Blockcerts è uno standard aperto proposto dal MIT Media Lab per esprimere digitalmente un certificato e memorizzarlo su una **blockchain** in modo che sia sempre verificabile senza necessità di interpellare l'organizzazione o la piattaforma che lo ha emesso.

Un Blockcerts è un documento digitale che contiene tutte le informazioni del certificato, ma non è il Blockcerts per intero a essere salvato su *blockchain*.

Su blockchain viene salvata l'impronta digitale del documento (*hash*): in questo modo chi è in possesso del documento può calcolarne l'impronta digitale e verificare che corrisponda a quanto memorizzato su **blockchain**.

L'organizzazione che emette il **Blockcerts** lo firma digitalmente con le proprie chiavi.

Esso rimane in possesso della persona che ne è titolare, ma a differenza di un certificato cartaceo, il titolare può facilmente condividere il Blockcerts senza separarsi dall'originale.

L'autenticità del certificato può essere verificata confrontando il contenuto del Blockcerts con la sua "impronta digitale" memorizzata sulla blockchain (letteralmente "catena di blocchi"), una struttura dati condivisa e immutabile.

La blockchain è definita come un registro digitale le cui voci sono raggruppate in blocchi, concatenati in ordine cronologico, e la cui integrità è garantita dall'uso della crittografia.

Dopo aver considerato gli studi internazionali che evidenziano come il distacco tra le competenze richieste dalle aziende e quelle fornite nel corso della formazione istituzionale (*skill gap*) sia un problema primario per molti paesi - soprattutto in Europa – **CINECA** ha individuato nelle credenziali digitali lo strumento che la tecnologia può mettere a disposizione per facilitare l'interazione fra gli attori coinvolti. Nasce così, all'interno di Cineca, **Bestr**, la prima piattaforma italiana di *Digital Credentialing*.

Cineca è il principale consorzio interuniversitario italiano, ed è stato fondato nel 1969 per riuscire a disporre di risorse eccezionali di supercalcolo inaccessibili alla singola istituzione.

Per maggiori informazioni:

https://www.cineca.it/chi-siamo/il-consorzio

I badge UNICA CLA

A2

English A2 TEST UniCa	**TEST** di livello A2 superato presso il CLA	Listening Reading Use of English Grammar
English A2 BRONZE UniCa	**CERTIFICAZIONE INTERNAZIONALE** valida riconosciuta dal CLA di livello A2 **ESAME DI PRECEDENTE CARRIERA** di livello A2 riconosciuto dal CLA	Listening Reading Use of English Grammar Speaking
English A2 UNICA - CLA UniCa	**TEST E COLLOQUIO** di livello A2 superato presso il CLA	Listening Reading Use of English Grammar Speaking

B1

English B1 UNICA-CLA UniCa	**TEST E COLLOQUIO** di livello B1 superato presso il CLA **ESAME DI PRECEDENTE CARRIERA** di livello B1 riconosciuto dal CLA **CERTIFICAZIONE INTERNAZIONALE** valida riconosciuta dal CLA di livello B1	Listening Reading Use of English Grammar Speaking

B2

English B2 GOLD UniCa	**TEST E COLLOQUIO** di livello B2 superato presso il CLA **ESAME DI PRECEDENTE CARRIERA** di livello B2 riconosciuto dal CLA	Listening Reading Use of English Grammar Speaking
English B2 UNICA-CLA PLATINUM UniCa	**VERIFICA DI FINE CORSO B2** (80 ore) superata presso il CLA **CERTIFICAZIONE INTERNAZIONALE** valida riconosciuta dal CLA di livello B2.	Listening Reading Use of English Grammar Writing Speaking

Procedura di download del Badge

Lo/a studente/ssa, dopo aver ricevuto il Badge nella sua casella di posta istituzionale **(@studenti.unica.it)** dovrà registrarsi alla piattaforma Bestr, utilizzando le credenziali della mail istituzionale.

La guida dettagliata per scaricare il Badge è consultabile sul sito del CLA, nella sezione "Badge" della pagina dedicata ai Servizi, e sarà inviata in allegato con l'email che conferma l'emissione dei Badge.

Ricordiamo che è possibile scaricare il Badge, secondo due formati:

a) Cliccando su "**Download badge**" per scaricare il bollino con metadati che descrivono il badge;
b) Cliccando sull'**icona del certificato** (vedi guida) per scaricare l'attestato.

È possibile scaricare il Badge anche in **lingua inglese**. Per farlo occorre modificare le impostazioni sul profilo selezionando la lingua inglese e solo successivamente scaricare il badge.

NOTA BENE Vi consigliamo di scaricare Badge e attestato quanto prima e tassativamente entro la fine della carriera in quanto successivamente alla chiusura dell'account di posta elettronica istituzionale non sarà più possibile accedere.

Riconoscimento dei CFU nella carriera

Alla data presente, i Badge vengono automaticamente caricati su Esse3 entro il venerdì successivo alla loro emissione. Il sistema integrato Moodle – Bestr – ESSE3 fa sì che questo entri automaticamente nel profilo ESSE3 dello/a studente/ssa come "***Titolo universitario italiano***".

A questo punto è conclusa **la fase della procedura di competenza del CLA**.

Il riconoscimento del Badge e l'attribuzione dei CFU è **competenza esclusiva di Facoltà/Corsi di Studio**. Essa dipende dai processi in essere in ogni Facoltà, le quali si sono attivate per rendere il più possibile automatico l'ultimo passaggio nel rispetto di quanto previsto dagli ordinamenti didattici di ogni Corso di Studi, e che in definitiva prevede il riconoscimento e l'accreditamento dei Crediti Formativi Universitari nella carriera dello/a studente/ssa.

Soprattutto in caso di attività formative che richiedano l'assegnazione di un voto, le procedure di caricamento sul libretto potrebbero richiedere tempistiche più lunghe: vi preghiamo di pazientare e di attendere che gli uffici completino l'iter.

F.A.Q. (Frequently Asked Questions - Domande Frequenti)

Tutte le comunicazioni saranno inviate per e-mail alla casella di posta istituzionale UniCA.

Pertanto, è necessario monitorare costantemente la posta e accertarsi di rispondere entro i termini previsti per partecipare alle attività promosse.

Test di verifica iniziale delle competenze (Test di Piazzamento)

- Come verranno comunicati i risultati del test di verifica iniziale delle competenze (piazzamento)?
Il feedback relativo al risultato del test sarà immediato, ma il CLA attraverso il rilascio del Badge o la convocazione all'orale (in base al livello raggiunto) comunicherà agli/alle studenti/esse attraverso l'e-mail istituzionale i passaggi successivi e la modalità di download del badge.

- Dovrò sostenere il test di Piazzamento anche se ho già sostenuto il TOLC?
Anche gli/le studenti/esse che svolgeranno il modulo di Inglese all'interno del TOLC dovranno obbligatoriamente partecipare al test di valutazione del livello di competenza della lingua inglese (comprensivo di test computerizzato + eventuale colloquio orale) organizzato dal Centro Linguistico di Ateneo nell'ambito del Progetto "Lingua Inglese UNICA CLA". Ti ricordiamo infatti che il modulo di inglese del TOLC non può essere utilizzato per l'assegnazione di CFU.

- Posso essere esonerato dal test di Piazzamento?
Sì, i casi di esonero sono:
- possesso di un certificato rilasciato dal nostro CLA o da altri CLA italiani ed europei (corsi/test+orale);
- possesso di un certificato internazionale di livello A2 o superiore rilasciato da non più di 5 (cinque) anni tra quelli riconosciuti (vedi sezione dedicata);
- aver partecipato alla manifestazione Catch the Badge (esonero dal test computerizzato);
- un esame di inglese (livello A2 o superiore) superato in precedente carriera.
In alternativa, puoi auto-dichiarare di possedere un livello A1 QCER.

Frequenza Corsi

- Come potrò iscrivermi ai Corsi B1 in affiancamento col tutor e ai Corsi B2?
Le informazioni inerenti ai Corsi B1 con affiancamento del tutor e ai Corsi B2 saranno inviate via mail allo/a studente/ssa dal CLA, una volta che sarà stato predisposto il calendario dei Corsi. Allo/a studente/ssa verrà chiesto di confermare la sua volontà a partecipare e verrà invitato a registrarsi al Corso tramite apposito *link*. Attenzione, la programmazione dei corsi B1 con l'affiancamento dei tutor è subordinata alla copertura finanziaria di fondi dedicati.

- Cosa succede se inizio a seguire i Corsi A2 e B1 online ma poi non li concludo?
I Corsi online A2 prevedono un percorso in auto-apprendimento che lo/a studente/ssa sceglie volontariamente di intraprendere. Ove ritenesse di non concludere il percorso non dovrà effettuare alcuna comunicazione, dovrà comunque valutare percorsi in autonomia per colmare il debito formativo e potrà accedere alle sessioni di verifica UNICA-CLA.

- **Cosa succede se abbandono il corso B2?**
  Sarà possibile per ciascuno/a studente/ssa frequentare integralmente il corso un'unica volta nel corso della singola carriera universitaria.
  Gli/le studenti/esse superino le ore di assenza consentite o rinuncino al Corso, potranno iscriversi ai corsi successivi, ma saranno ammessi solo in via residuale rispetto a coloro che si iscrivono per la prima volta, a tutela della garanzia di accesso di tutti gli studenti alle attività formative.

Sessioni di verifica UNICA-CLA

- **È possibile sapere indicativamente quando si svolgeranno le sessioni di verifica UNICA-CLA (livelli A2, B1, B2)?**
  Le sessioni di verifica UNICA-CLA si svolgeranno indicativamente con cadenza bimestrale, secondo un calendario pubblicato sul sito del CLA e costantemente aggiornato.

- **Nel caso superassi il test computerizzato ma non l'orale dovrei ripetere l'intero esame o solo l'orale?**
  Gli/le studenti/esse che superano il test computerizzato, ma non il colloquio orale, avranno a disposizione la sessione successiva per poter sostenere nuovamente la sola prova orale. In caso contrario, dovranno sostenere l'intero esame (test computerizzato + colloquio).

- **Nel caso non superassi il test B2 potrei seguire successivamente il Corso B2?**
  Gli/le studenti/esse che dovessero decidere di sostenere la sessione d'esame e non dovessero superarla, potranno iscriversi al Corso B2. In generale il CLA raccomanda la frequenza delle attività formative: i corsi sono gratuiti e rappresentano il modo migliore per raggiungere le competenze di livello B2, obiettivo del Progetto UNICA-CLA.

Esami finali dei Corsi B2

- **Che differenza c'è tra la sessione di verifica UNICA-CLA B2 e l'esame di fine Corso B2?**
  L'esame finale del Corso B2 è riservato ai frequentanti che non hanno superato il limite massimo di assenze e prevede la verifica di tutte le competenze (Listening, Reading, Use of English, Grammar, Writing, Speaking) con conseguente assegnazione dell'Open Badge English B2 UNICA-CLA Platinum.
  La sessione di verifica UNICA-CLA B2 è accessibile ai non frequentanti i Corsi e prevede la verifica di tutte le competenze, tranne il Writing, con conseguente assegnazione dell'Open Badge English B2 Gold.

- **Cosa accadrebbe se non superassi l'esame di fine Corso B2?**
  Nel caso in cui lo/a studente/ssa non superasse l'esame al termine del corso, avrà a disposizione un'ulteriore sessione di recupero entro un mese dalla fine del corso. Si precisa che l'accesso alla seconda sessione di esame è comunque subordinata al rispetto del numero di assenze massimo consentito.
- **Cosa accadrebbe se non sostenessi l'esame nella sessione di recupero o, pur sostenendolo, non lo superassi?**
  Lo/a studente/ssa che non dovesse sostenere/superare la sessione di recupero disponibile entro un mese dalla fine del Corso, avrà la possibilità di sostenere l'esame iscrivendosi alle Sessioni di verifica UNICA-CLA.

In questo modo potrà conseguire solamente il Badge B2 Gold (e non il Badge B2 UNICA-CLA Platinum, che attesta anche la competenza del Writing).

Riconoscimento Crediti Formativi Universitari e validità certificazioni

- Posso utilizzare l'Open Badge per il riconoscimento dei CFU nell'ambito del mio piano di studi?

Alla data presente, i Badge vengono automaticamente caricati su Esse3 entro il venerdì successivo alla loro emissione. Il sistema integrato Moodle – Bestr – ESSE3 fa sì che questo entri automaticamente nel profilo ESSE3 dello/a studente/ssa come "*Titolo universitario italiano*".

Il riconoscimento dei CFU all'interno dei Corsi di Laurea triennale o di Laurea Magistrale a Ciclo Unico dipende dai regolamenti e dai processi in essere in ogni Facoltà, le quali si sono adoperate per rendere automatico l'ultimo passaggio, che prevede l'accreditamento dei CFU nella carriera dello/a studente/ssa.

- Come posso utilizzare l'Open Badge?

Gli/le studenti/esse possono utilizzare l'Open Badge:

- nell'ambito della carriera universitaria per l'acquisizione di CFU, in misura corrispondente a quanto previsto dall'ordinamento didattico di ogni Corso di Studi.
- per la selezione alle Borse Erasmus/Globus per studio o tirocinio;
- per partecipare a corsi di inglese di livello superiore organizzati dal Centro Linguistico;
- all'esterno dell'Università nel mondo del lavoro come attestazione del proprio livello linguistico e anche per l'accreditamento di CFU presso altre Università italiane.

- Per quanto tempo è valido l'Open Badge?

Non è prevista una scadenza per la validità del Badge, dipende chiaramente dai criteri stabiliti da ciascun ente pubblico o privato che lo riceve (ad es. in occasione di bandi di selezione), per valutare le competenze da noi certificate.

Dal punto di vista accademico l'attestazione rilasciata dal nostro Centro ha valore indicativo per 5 anni. Si consideri che comunque tutti i certificati, anche quelli rilasciati da Enti internazionali accreditati, sono soggetti a scadenza, partendo dal presupposto che la competenza linguistica, se non aggiornata, è soggetta a costante peggioramento.

Se avessi necessità di porre un quesito per il quale non hai trovato risposta nelle F.A.Q. puoi scrivere alla mail inglese.unicla@unica.it e, oltre a ricevere la tua risposta, contribuirai all'aggiornamento del Vademecum a vantaggio di tutti gli studenti UNICA.