

# Archeologie Postclassiche

## Archeologia cristiana e medievale 2

aa 2019-2020

*Modulo A*

### ***VII. I Burgundi***

**Prof.ssa Rossana Martorelli**

# III sec.: nelle zone del Reno (Germania)



# Burgundi

- IV: *foederati* dell'impero
- 406: invadono la Gallia
- V: alleati dei Visigoti
- **411-534: regno dei Burgundi**
  - Gunther (411)
  - Gondomaro (sconfitto nel 534)

# Fredegario (- 660)

- Storico di origine burgunda
- ***Cronaca* (composta fra 658-660)**  
– dalla creazione al 660

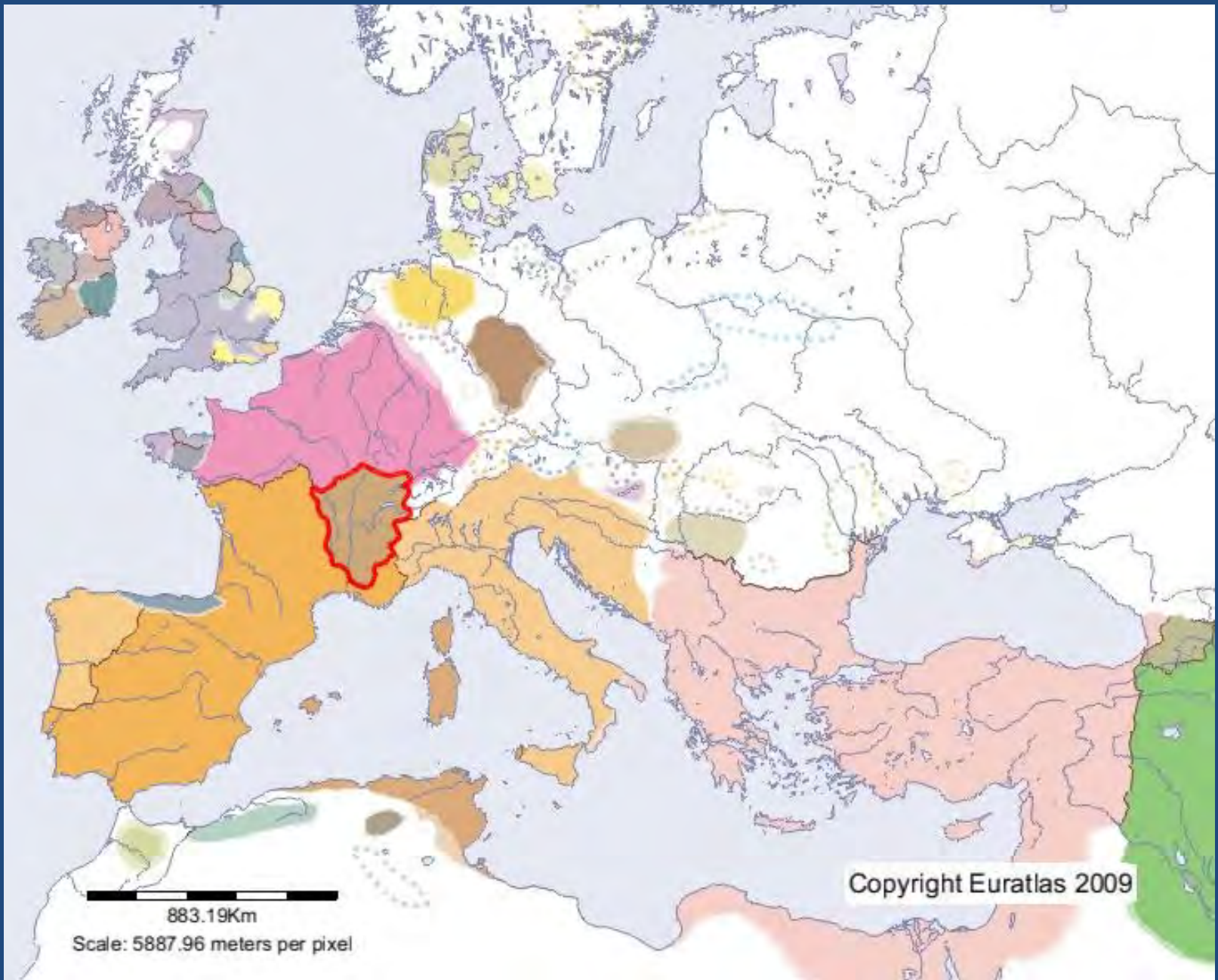

- *Chronica gallica* (MGH, Auct. ant., IX, 1892, p. 660): nel 443 ciò che restava della popolazione dei B. - dopo la sconfitta del 436 a opera di Ezio, - venne insediato, per ragioni militari, politiche e strategiche e per volere dello stesso generale romano, nella **Sapaudia**, dove essi dovettero dividere le terre con la popolazione autoctona: "**Sapaudia Burgundionum reliquiis datur cum indigenis dividenda**".



# Gundobado (473-516)

- dal 480: re di tutti i Burgundi
- re saggio e aperto a una collaborazione fra elemento romano e barbarico
- raccolse per primo le consuetudini dei Burgundi nella *Lex Burgundionum* o *Lex gundebada*
- **pur essendo ariano, fu assai benevolo verso la Chiesa cattolica**

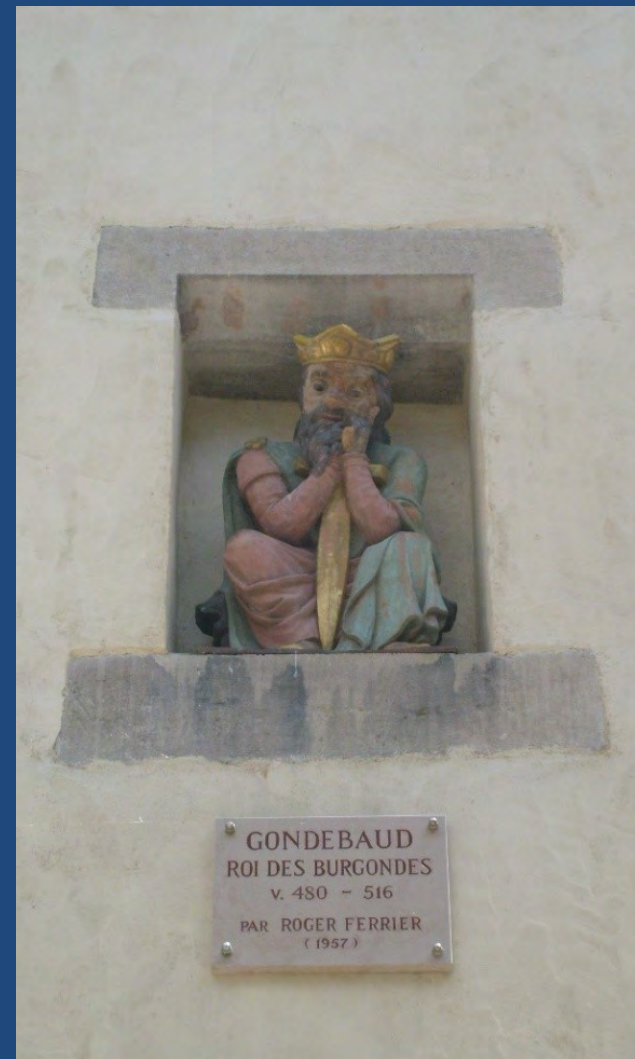

# ***Eburodunum (Yverdon), castrum***







# Luoghi di rinvenimento di placche di cintura

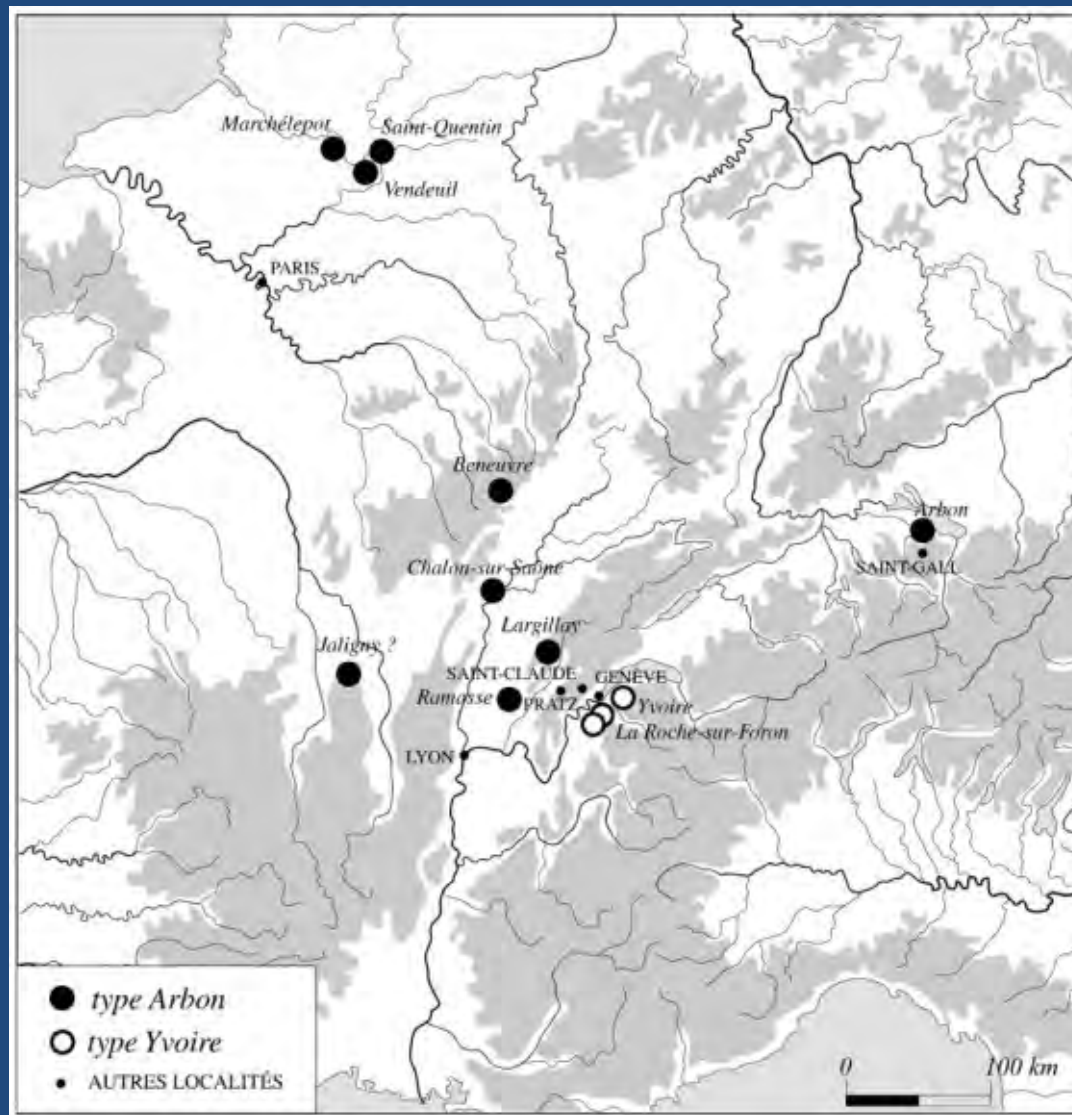

# Adamo ed Eva

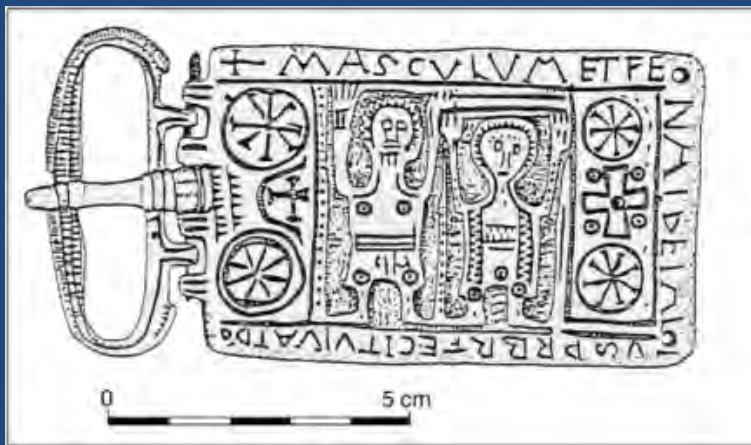

# Daniele fra i leoni

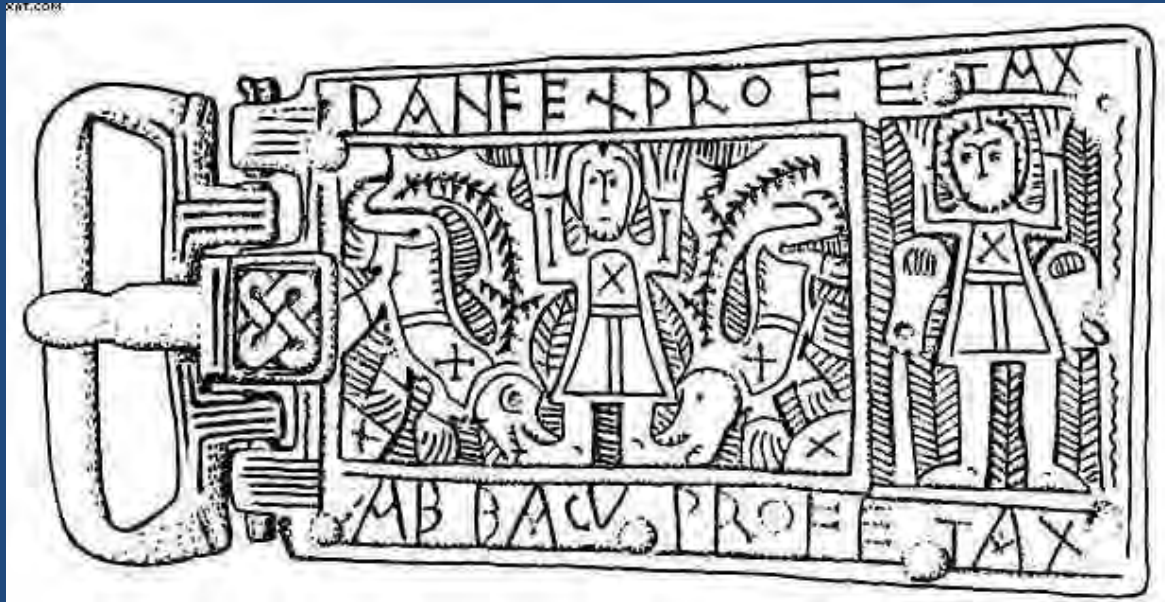

# Apostoli



# Cristo a cavallo



# Animali che si abbeverano al Kantharos

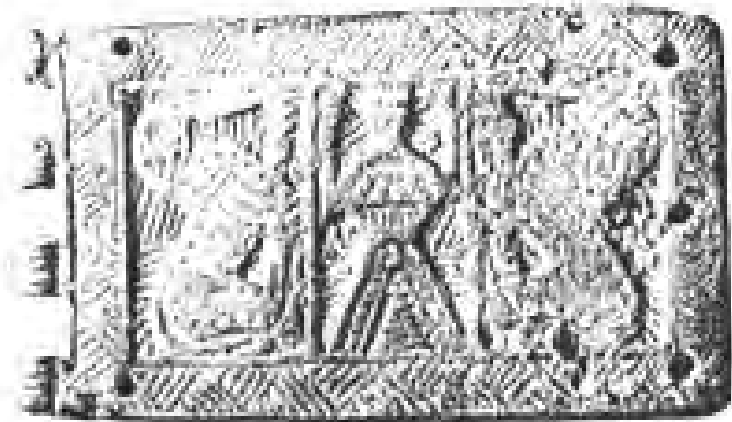

1



2

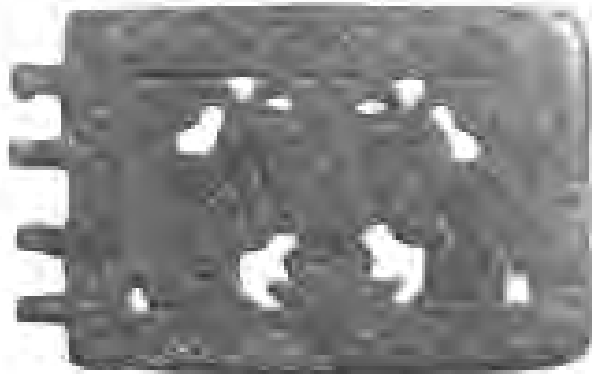

3



4

0 5 cm

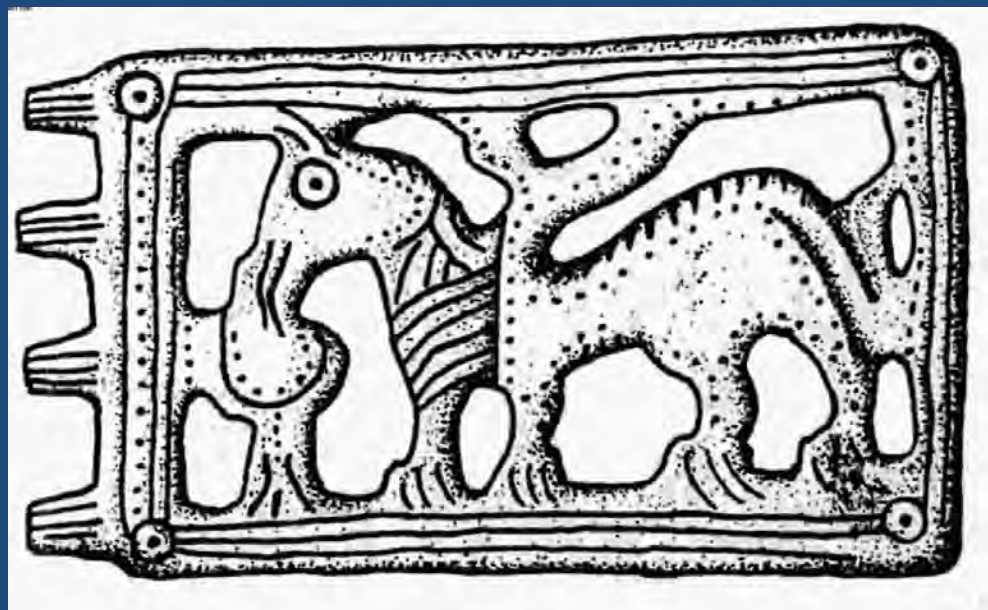
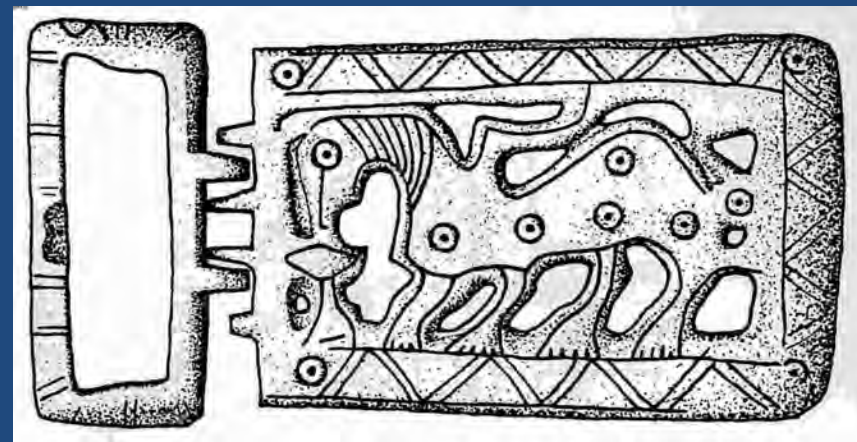



# Nyon (Losanna)





Damaschinatura  
Fibbia di corredo funerario  
merovingiolavorata con la  
damaschiatura, VII d.C.



# Yverdon (seconda metà V)



# Scultura funeraria



# ASCESA DELL'IMPERO DEI FRANCHI

-  Territorio dei Franchi nel 481
-  Conquiste di Clodoveo I 481-511
-  Conquiste 531-614
-  Conquiste 714-768
-  Conquiste di Carlo Magno 768-814
-  Territori dipendenti
-  **Àvari** Popoli tributari di Carlo Magno
-  Regno di Siagrio nel 486
-  Regno visigoto di Tolosa nel 507
-  Confini dell'impero nel 814

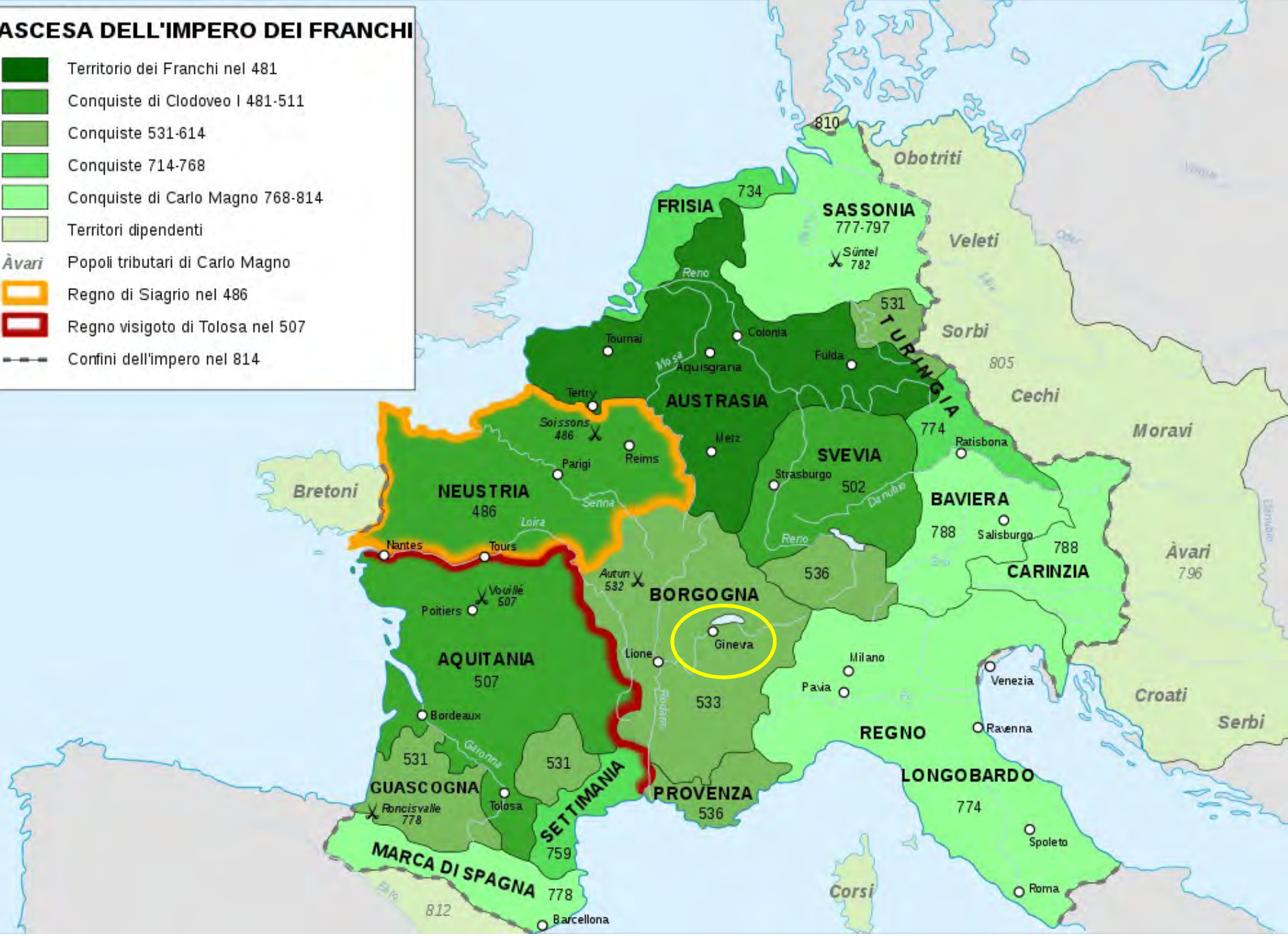

# Genava (Ginevra)

- f. II a.C.: si sviluppa come *oppidum* romano
- età tetrarchica: elevata al rango di città (*Notitia Galliarum*, XI, 4)
- 443: occupata dai **Burgundi**, di fede **ariana**, diviene la capitale della *Sapaudia*, territorio solo in parte corrispondente alla regione storica della Savoia
- 470.: dopo il trasferimento della capitale a Lione diviene la seconda città del regno burgundo
- 500 ca.: viene incendiata, nel corso delle lotte per il potere tra i fratelli Godegiselo, ivi residente, e Gundobaldo
- 516: Sigismondo, convertito all'ortodossia ed eletto re a Carouge, presso G.
- 534: entra nell'orbita franca







1. Ville-Haute et groupe épiscopal
2. Ville-Basse et port
3. Pont sur le Rhône
4. Eglise Saint-Gervais

5. Monastère Saint-Victor
6. Pont sur l'Arve. Porte
7. Carouge. *Villa* burgonde
8. *Villa* du Parc de La Grange

# Ginevra nel VI secolo



# Chiesa della Maddalena

- Epoca romana: cappella funeraria
- IV: chiesa
- V: ricostruzione della chiesa dopo un incendio



# Tempio della Maddalena





# S. Vittore

- f. V secolo: chiesa funeraria edificata dalla principessa burgunda, figlia di Chilperico II
- Fredegario: la principessa la fece costruire per mettere le reliquie di Vittore
- La chiesa ospitò le sepolture dei primi vescovi di Ginevra
- Demolita





# S. Gervasio

- Area funeraria
- Chiesa paleocristiana
- Chiesa del X secolo













# Cattedrale di Saint Pierre











# Plan schématique du groupe épiscopal de Genève

- 1 Enceinte réduite (III<sup>e</sup> siècle).
- 2 Baptistère (IV<sup>e</sup>-VII<sup>e</sup> siècle).
- 3 Cathédrale nord (IV<sup>e</sup>-X<sup>e</sup> siècle).
- 4 Cathédrale sud (IV<sup>e</sup>-X<sup>e</sup> siècle).
- 5 Atrium.
- 6 Palais épiscopal.
- 7 Salle de réception de l'évêque (V<sup>e</sup>-VI<sup>e</sup> siècle).

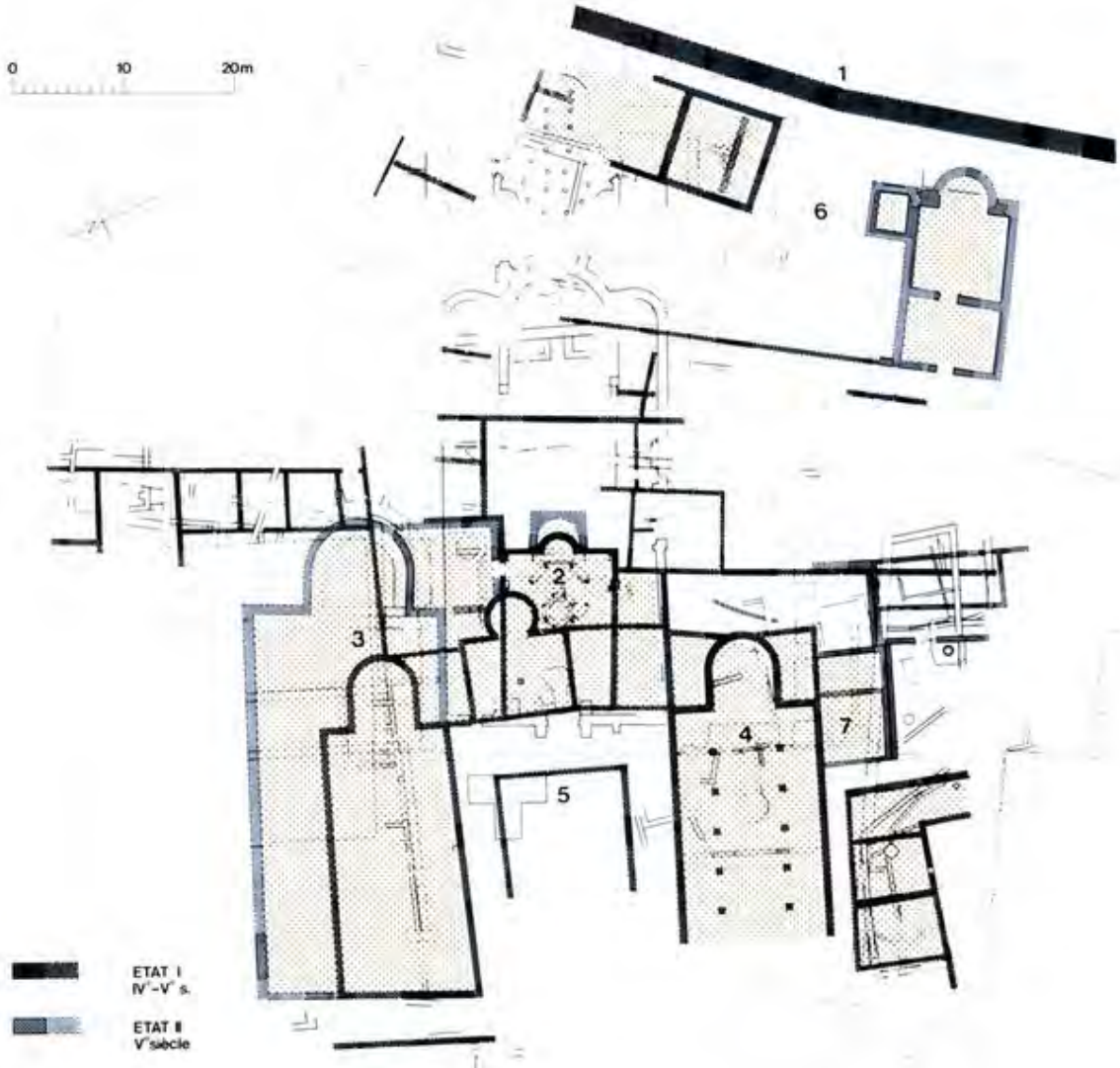
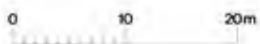



- Tra 376-380: complesso cattedrale
  - chiesa lunga oltre 30 m,
  - fiancheggiata da un portico dal quale si accedeva al
  - battistero e
  - alla costruzione annessa
  - un secondo portico, lungo la facciata occidentale del grande edificio, portava ad alcune celle riscaldate, occupate probabilmente da monaci o chierici che conducevano vita ritirata
- palazzo vescovile, presso il muro di cinta e dotato di
  - una cappella privata
  - una sala di ricevimento riscaldata



- Per ampliare il complesso edilizio si **mutò la collocazione del battistero** al fine di sottolineare il centro della composizione architettonica con un edificio di prestigio:
- a sud si costruì una **seconda cattedrale**, con un *atrium* che facilitava gli spostamenti
- tutt'intorno vennero edificate sale di rappresentanza o per le riunioni che sottolineavano l'importanza della figura vescovile
- mentre la cattedrale primitiva era riservata all'eucarestia, è lecito supporre che la chiesa meridionale servisse alla lettura dei testi sacri o alla preparazione al battesimo dei catecumeni.





# Ginevra, ricostruzione della basilica settentrionale del complesso episcopale nella fase di V secolo

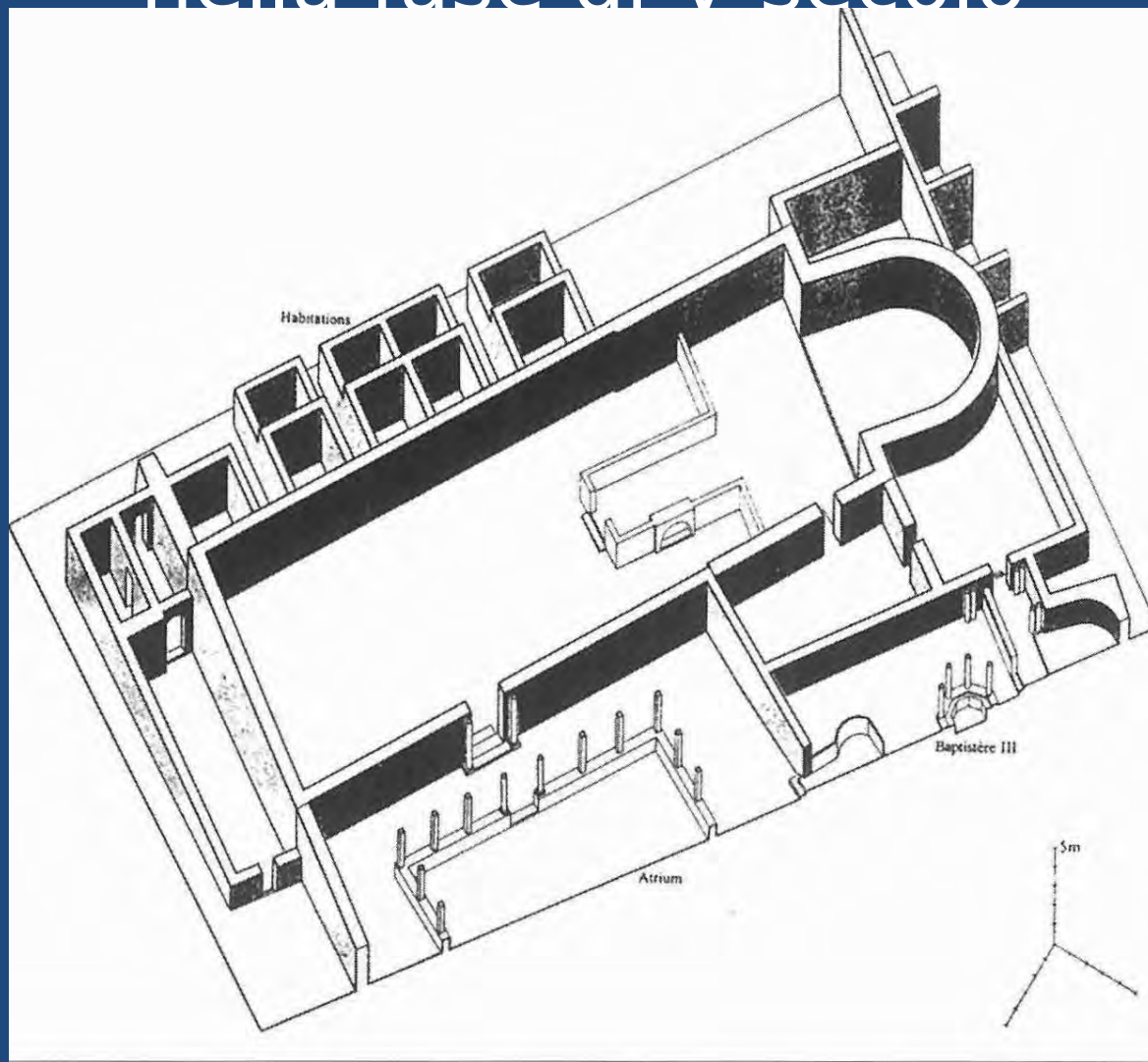

- 500: dopo un incendio e in concomitanza con la **conversione** del re Sigismondo, nuovi lavori
- Sigismondo chiese a papa Simmaco alcune **reliquie di S. Pietro**
- La cattedrale settentrionale - che forse da quest'epoca venne dedicata all'apostolo - ebbe dei restauri, tra cui l'ingrandimento della zona absidale, a sua volta occupata da **sepulture allineate**,
- una **nuova grande basilica episcopale** a tre absidi venne innalzata tra i due precedenti edifici di culto, dietro il battistero, il quale probabilmente continuò a funzionare, almeno fino alla fine del sec. 6° o agli inizi del 7°, quando sembra che la vasca battesimale sia stata trasferita in un annesso più piccolo a N, mentre le strutture dell'edificio continuavano a esistere
- l'origine della nuova grande basilica potrebbe essere in relazione al rinvenimento di un sarcofago disposto sull'asse della costruzione e circondato da strutture per permettere l'accesso dei fedeli alla tomba venerata.

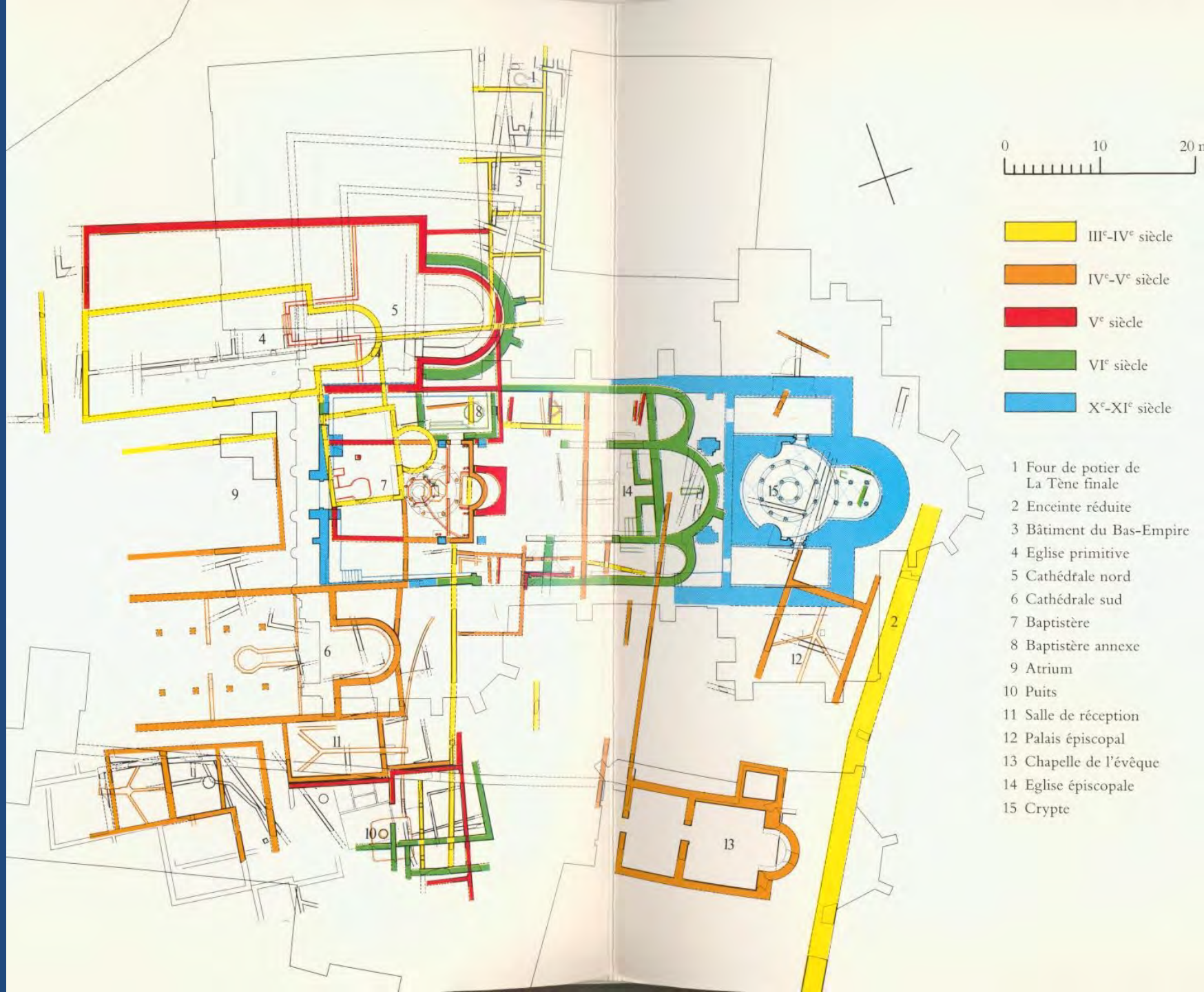

0 10 20 m

- III<sup>e</sup>-IV<sup>e</sup> siècle
- IV<sup>e</sup>-V<sup>e</sup> siècle
- V<sup>e</sup> siècle
- VI<sup>e</sup> siècle
- X<sup>e</sup>-XI<sup>e</sup> siècle

- 1 Four de potier de La Tène finale
- 2 Enceinte réduite
- 3 Bâtiment du Bas-Empire
- 4 Eglise primitive
- 5 Cathédrale nord
- 6 Cathédrale sud
- 7 Baptistère
- 8 Baptistère annexe
- 9 Atrium
- 10 Puits
- 11 Salle de réception
- 12 Palais épiscopal
- 13 Chapelle de l'évêque
- 14 Eglise épiscopale
- 15 Crypte

# Resti del battistero

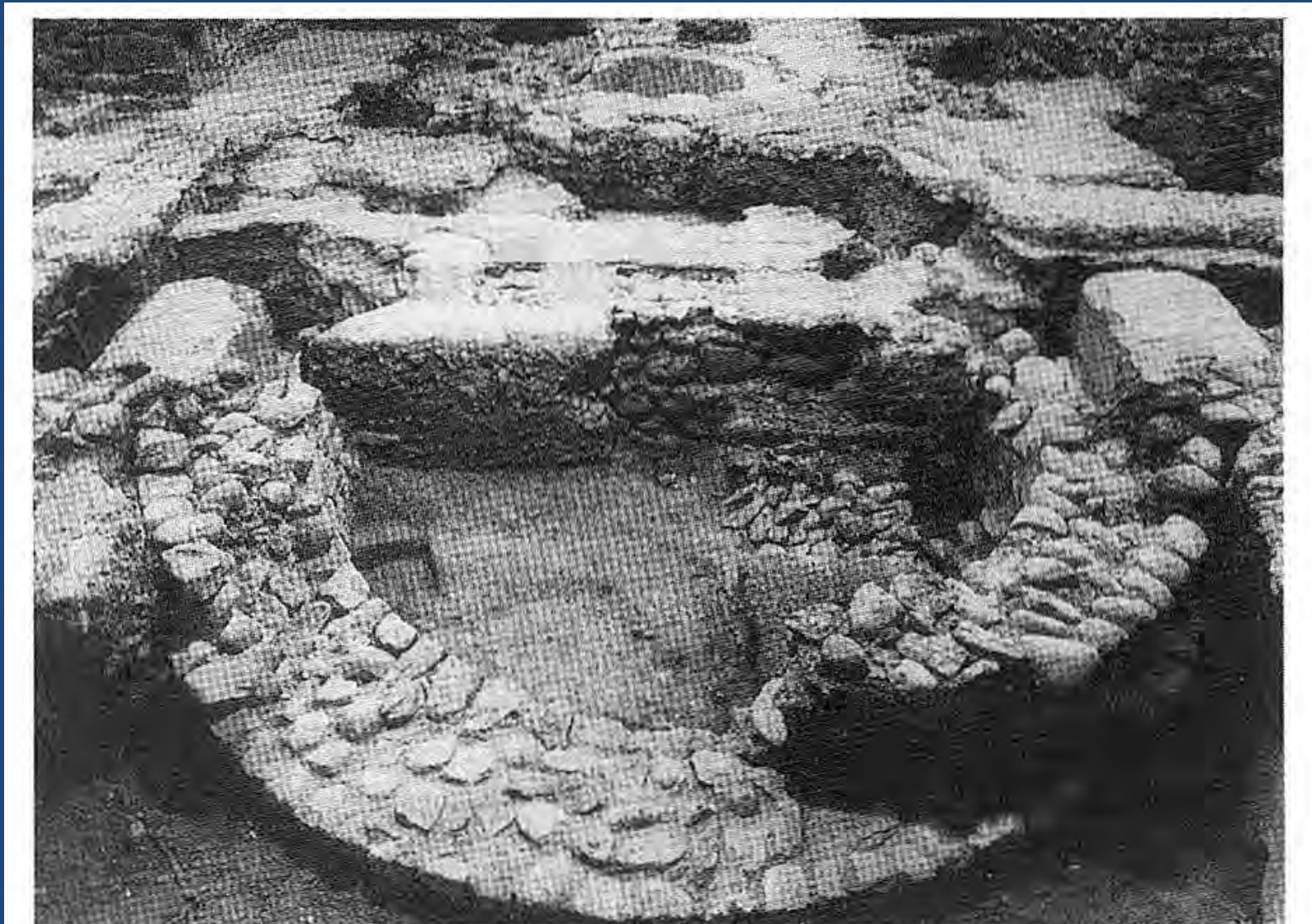

- scavi recenti della cattedrale di Saint-Pierre a Ginevra hanno rilevato nel palazzo episcopale di epoca merovingia la presenza di mosaici



# Sala di ricevimento del vescovo



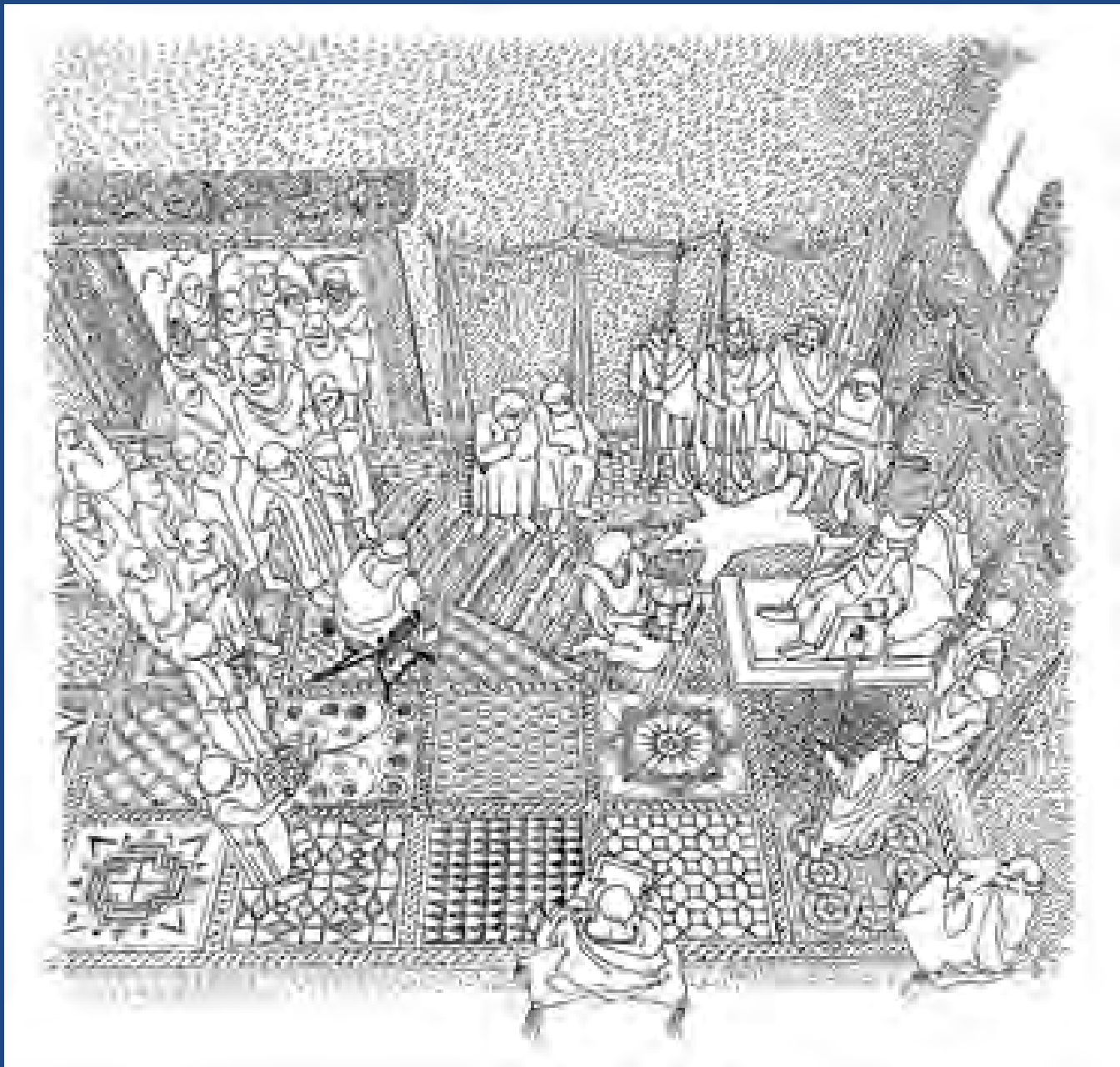











# Lugdunum

- 43 a.C.: fondata la città romana sul luogo di un villaggio celtico
- subito capitale della Gallia Lugdunensis
- Città precocemente cristiana (v. martiri di Lione)
- Occupata da Unni, Visigoti e infine Burgundi



# Bibliografia

- N. Åberg, *Die Franken und Westgoten in der Völkerwanderungszeit*, Uppsala 1922
- C. Heitz, *La France pré-romane. Archéologie et architecture religieuse du haut Moyen Age du IVe siècle à l'an Mil*, Paris 1987
- CH. Bonnet, J.-F. Reynaud, *Genève et Lyon, capitales Burgondes*, in G. Ripoll López, J. M. Gurt Esparraguera, *Sedes regiae (ann. 400-800)*, Barcelone 2000, pp. 241-266.